Na Votação das Emendas Nacionalistas Referentes ás Empresas de Serviços Publicos Industriaes, o Povo Brasileiro Vae Saber Quaes os Que Ficam com os Altos Interesses do Paiz e os Que Preferem Defender os Apettites da Light and Power e Companhias Associadas

Bibliotheca Nacional
Av. Rio Branco

12 PAGINAS

Diario Carioca

100 REIS

Fundador : J. E. DE MACEDO SOARES

Praça Tiradentes n.º 77 | Rio de Janeiro, Quarta-feira, 23 de Maio de 1934 | Anno VII — Numero 1.781

Serviços Publicos

Dentro de poucos dias será discutida pela Assembléa Nacional Constituinte a emenda 1.718, que regula a administração das empresas de serviços publicos.

Torna-se, pois, de toda a opportunidade a reedição da serie de artigos que sobre a relevante questão escreveu o sr. J. E de Macedo Soares, publicados nestas columnas em 20, 21 e 22 de março do corrente anno:

I

Sob o titulo **"Looking Forward"** o presidente Franklin Roosevelt publicou um livro compreendendo discursos, manifestos e declarações produzidos nos ultimos tempos da sua carreira politica até 1º de março de 1933.

Esse livro é, sob varios aspectos, realmente notavel. A experiencia e a observação do presidente Roosevelt applicadas ás questões politicas, sociaes, economicas e administrativas dos Estados Unidos encerram uma lição que nos aproveita cento por cento.

Guardadas as devidas proporções, constatamos que o nosso desenvolvimento nacional segue os mesmos tramites verificados na America do Norte.

O que ha de novo nas idéas de Roosevelt é o senso da realidade de que ellas enganam, esse homem de Estado revelando a capacidade de substituir as phrases feitas, as palavras ociosas, mas que sempre serviram de cunhas para os discursos que não dizem nada, trocando-as por factos concretos indiscutiveis.

Vejam os leitores a actualidade que tem para nós o oitavo capitulo intitulado: **"força e luz, serviços de utilidade publica."**

Qual é a noção reinante entre nós sobre esse relevantissimo assumpto? E' a noção do "contrato", da sua inviolabilidade, da mystica da obrigação, sobretudo das nossas obrigações, quando se trata de contratos de serviços publicos com companhias estrangeiras.

A noção de Roosevelt sobre "serviços de utilidade publica" é a noção moderna que já ganhou fóros de mundial. O serviço de utilidade publica é um dever e uma prerogativa do Estado, podendo subrogar num particular sem lhe alterar o espirito do bem commum, não abrindo mão da fiscalização estricta que lhe mantenha esse caracter.

O particular que assume a investidura do Estado, aspirando um lucro legitimo, deve ser protegido pelo governo, mas os direitos, os interesses, as commodidades de todos constituindo a finalidade do serviço de utilidade publica devem ser salvaguardados em qualquer caso.

A unica regra da subsistencia dos contratos de taes serviços é que elles não contravenham de modo algum sua evidente finalidade; por isso o presidente Roosevelt propoz-se fazer uma vasta syndicancia para examinar sob o triplice aspecto as relações das companhias de luz e força: com o governo, com os consumidores, com os proprios accionarios.

A super capitalização é a fraude mais commum para occultar ou diluir os lucros reaes dessas companhias. A intervenção dos **holdings** facilitou emissões fantasticas, que além de prejudicarem os primitivos accionistas, permittiam a mais affrontosa esquivança fiscal. Em relação aos consumidores, o governo defende a perfeição e o baixo preço de um serviço tão necessario ao progresso do paiz como devido ao conforto e bem estar dos individuos.

Nos Estados Unidos o "contrato" já foi ha muito substituido pela fiscalização directa e animada das "commissões administrativas dos serviços de utilidade publica." O programma Roosevelt consiste principalmente em annullar a intervenção da "finança" com seus methodos, especulações e aventuras, num terreno que lhe deve ser energicamente vedado.

A principal regra de fiscalização reside na publicidade ampla. O presidente Roosevelt estabeleceu portanto um systema de fiscalização assim capitulado:

1.º — publicação completa de todas as principaes emissões de acções, obrigações e outros titulos, passivo, divida, collocação de reservas e confissão frequente de lucros brutos e liquidos.

2.º — publicação dos nomes dos portadores de certiifcados de acções e obrigações, notadamente as participações e honorarios dos directores e administradores.

3.º — publicação dos contratos entre as companhias.

4.º — regulamentação e fiscalização das empresas **"holdings"**.

Para completar, o presidente Roosevelt propõe uma legislação penal muito severa, com o intuito de reprimir abusos e crimes das companhias fiscalizadas.

Considere-se que toda essa politica é dirigida contra empresas americanas funccionando na America, com séde e organização no paiz de origem. O nosso caso é infinitamente mais grave, pois tratamos com companhias estrangeiras, com as sédes respectivas fóra do paiz, regendo-se por leis estranhas, manobrando no mais absoluto mysterio financeiro e administrativo.

O legislador constituinte não pode deixar de tomar interesse por um dos assumptos mais graves do mundo moderno e ao qual tornaremos ainda amanhã.

J. E. de MACEDO SOARES

Telegrammas do Sul Desmentem a Noticia do Attentado Contra a Vida do Sr. Baptista Luzardo

A Assembléa Precisa Votar a Amnistia!

DENTRO DOS MOLDES DEMOCRATICOS DO NOSSO REGIME NÃO SE JUSTIFICA A PROTELAÇÃO DA PROVIDENCIA PACIFICADORA

Das Attitudes Generosas do Sr. Getulio Vargas á Redacção das Disposições Transitorias da Futura Carta Magna

Voltamos a insistir sobre a amnistia. E' assumpto que não deve ser abandonado, pois ninguem contestará que elle está intimamente ligado aos interesses moraes da Nação, interesses esses que se confundem com as mais altas aspirações do povo brasileiro. Não deve a Assembléa Constituinte esquecer ou abandonar a idéa generosa da amnistia. Beneficiando aquelles que della precisam para serem reintegrados na posse dos seus direitos politicos, a medida beneficiará o paiz, com o advento de um periodo de confraternização.

Dentro dos moldes democraticos do nosso regime politico não se justifica a protelação da providencia pacificadora. Os exemplos vindos de outras nações devem influir entre nós. A Italia fascista e a Hespanha republicana, sem falar em outros, curvaram-se ante á vontade collectiva da sua gente. Deram a amnistia aos seus politicos exilados e presos. E com isso os seus governos só tiveram que lucrar perante o mundo, despertando as sympathias de quantos acompanham a marcha dos negocios publicos contemporaneos.

* * *

O caso brasileiro é um problema que não encontra razões para ser adiado. A Revolução de 1932 dominada pelas armas legaes, não abalou a situação do actual governo. A victoria official consolidou os alicerces da ditadura. O paiz entrou, automaticamente, num periodo de paz. Todos voltaram aos seus trabalhos. O proprio sr. Getulio Vargas demonstrou sua sympathia por São Paulo. Deu-lhe um

Sr. Nero Macedo, que na supposição de agradar o governo, deixou de incluir a amnistia nas Disposições Transitorias da Constituição

governo paulista e civil indicado pelos partidos que fizeram a Revolução. O proprio sr. Getulio Vargas já permittiu o regresso ao Brasil de numerosos dos exilados e entre elles os dois chefes militares do movimento constitucionalista, generaes Klinger e Isidoro Dias Lopes.

Essas attitudes do ditador brasileiro demonstram que o seu espirito não guarda os deploraveis sentimentos de rancor e de odio e é accessivel aos altos gestos que só servem para elevar e glorificar os dirigentes que se inspiram no bem estar e na felicidade dos seus governados. Por que, pois, essa persistencia em se protellar a concessão da amnistia, deixando-se de incluil-a nas Disposiçções Transitorias da Constituição? Em que razões de ordem publica se fundamenta semelhante protelação? Por mais que se procure uma explicação não se a encontra. Apenas se evidencia um erro de visão politica e foi esse erro que perturbou o rythmo das tres ultimas administração da Velha Republica.

* * *

Não falamos, não insistimos, por lyrismo jornalistico. Argumentamos com o poder da logica ao nosso alcance. O decreto do governo ditatorial é claro. Suspender os direitos politicos dos implicados na Revolução paulista de 23 de dezembro de 1935. O artigo 14 das Disposições Transitorias da Constituição que se ultima approva, em globo os actos do Governo Provisorio. E' logico que com essa approvação, sem haver ao mesmo tempo uma restricção quanto áquelle decreto, este, por uma interpretacção capciosa da lei constitucional, poderá ficar com os seus effeitos de pé. Até 23 de dezembro do anno vindouro continuará vigorando a suspensão dos direitos politicos dos que foram attingidos pela medida punitiva. E isso, sem duvida, representa uma iniquidade que os representantes da Nação devem se apressarem em reparar. Provavelmente, antes daquella data realizar-se-ão novos pleitos e não é justo que um grupo numeroso de bbrasileiros fique privado de concorrer ás posições electivas a que se julga com direito bastante.

Periga o Voto dos Sargentos!

NO PEQUENO PLENARIO DOS LEADERES — O GAL. CHRISTO VÃO BARCELLOS, MAIS UMA VEZ, SE MOSTROU RADICALMENTE CONTRARIO AO DIREITO DE VOTO CONCEDIDO AOS SARGENTOS PROPONDO AOS LEADERES QUE PROCURASSEM UMA FORMULA AFIM DE QUE O ARTIGO JA' APPROVADO NA ASSEMBLE'A FOSSE REVOGADO

Debates Violentos Em Torno da Autonomia e Pluralidade dos Syndicatos — Negado o Direito de Gréve — O Exercito Continua a Ser o Fiel da Balança das Situações Politicas, Declara o Ministro Oswaldo Aranha — Tributos e Impostos

A reunião dos "coordenadores", como de costume, teve inicio ás 10 1|2 horas. O sr. Medeiros Netto foi o primeiro deputado a chegar ao Palacio Tiradentes.

Depois, logo a seguir, veiu o general C. Barcellos distribuindo sorrisos e cumprimentos a todos que encontrava. E dizia a seus pares:

— Estou muito aborrecido com o resultado do plenario que hontem concedeu o direito de voto aos sargentos. Precisamos arranjar um meio para pôr abaixo aquella concessão.

A essa hora, já estavam presentes os ministros Oswaldo Aranha, Juarez Tavora, Salgado Filho e Washington Pires.

Na reunião de hontem foi debatido o capitulo da Ordem Social e Economica.

O sr. Soares Filho propõe que assuma a presidencia dos trabalhos o deputado Pacheco de Oliveira. O sr. C. Barcellos pede a palavra para dizer que a emenda já referida representa um violento golpe na disciplina do Exercito. Faz, por isso,

General C. Barcellos, que está trabalhando activamente pela suppressão do direito de voto aos sargentos

um caloroso appello aos seus collegas de assembléa para que encontrem uma fórmula afim de se reformar a decisão do plenario.

Diz, ainda, que não deseja ver a classe dos sargentos envolvida na politica. Pede que os juristas presentes se manifestem sobre se era viavel approvar outra emenda, que retire a todos, officiaes e sargentos, o direito de voto e, fala que nenhum militar que se prése será seduzido pelo cargo de ministro da Guerra emquanto os quarteis estiverem abertos á politica.

Nessa altura chega o sr. Medeiros Netto que assume a presidencia e dá a palavra ao senhor Alcantara Machado, attendendo ao appello do deputado unionista, para affirmar categoricamente que não vê como se reparar o que a assembléa votou, como suggeriu o sr. C. Barcellos.

O sr. Odilon Braga, tambem convidado a opinar como jurista, disse que não ha remedio regimental. E accrescenta: o que a assembléa resolveu, está resolvido. Não se póde voltar atraz.

— Desprestigia a assembléa, diz o sr. Cunha Mello, a simples idéa de votar uma emenda que annulle materia já vencida. E ajunta: Digo ao meu nobre collega o seguinte: manifestei-me contra a emenda que concedia direito de voto aos sargentos. Prevaleceram no meu espirito contra essa emenda as considerações do sr. general Barcellos. Mas, vencedora a emenda, tudo farei para prestigiar a decisão da Constituinte. Não posso pensar em annullal-a votando outra coisa ou cerceando o direito de voto dos sargentos. Bôa ou má a emenda está victoriosa. Devemos respeital-a.

O sr. C. Barcellos fala das explorações dos politicos nos quarteis e prevê a ronda delles em suas portas, nas sédes das

(Continua na 3ª pagina)

O Ex-Chefe de Policia se Encontra na Capital da Republica Argentina

EM LIBRES NÃO SE TEM CONHECIMENTO DA OCCURRENCIA

Sr. Baptista Luzardo, ao chegar ao Rio, depois da revolução de 1930

PORTO ALEGRE, 22 (A. B.) — A noticia da tentativa do assassinio do sr. Baptista Luzardo só tomou corpo nesta capital depois de publicada pelos jornaes do Rio. O facto de se ter permittido a divulgação desta noticia contribuiu para que se considerasse a mesma com base de veridica. Realmente a população ficou impressionada com as noticias vindas do Rio sobre o caso, iniciando-se a série de explorações do costume, naturaes nessas circumstancias. A' noite, porém, o facto estava devidamente esclarecido. Estamos informados que vae ser aberto inquerito para ser apurada a procedencia dessas informações falsas.

URUGUAYANA, 22 (A. B.) — (Urgente) — Desconhecemos qualquer attentado contra a vida do sr. Baptista Luzardo. Em Libres não se tem noticia de tal acontecimento. O sr. Baptista Luzardo não está em Libres. Deve actualmente encontrar-se em Buenos Aires.

PORTO ALEGRE, 22 (A. B.) — O "Diario de Noticias", orgão bem informado em relação aos exilados, recebeu um phonogramma do seu correspondente em Uruguayana desmentindo os boatos de tentativa de assassinio do sr. Baptista Luzardo.

PORTO ALEGRE, 22 (A. B.) — De accordo com informações chegadas a esta capital, o sr. Baptista Luzardo se encontra actualmente em Buenos Aires.

PORTO ALEGRE, 22 (A. B.) — Durante todo o dia de domingo circularam boatos acerca de uma tentativa de assassinio ao sr. Baptista Luzardo, que teria occorrido em Libres. O chefe libertador ameaçado de morte teria reagido victimando dois de seus assaltantes. Entretanto, taes boatos nem tiveram base de noticia, uma vez que o sr. Baptista Luzardo não se encontrava em Libres, local onde se dizia ter occorrido o facto.

A Associação Commercial no Ministerio da Fazenda

OS IMPORTANTES ASSUMPTOS TRATADOS NA AUDIENCIA DE HONTEM

O Chefe do Governo Provisorio Já Se Declarou Favoravel ao Pagamento, Quanto Antes, das Requisições Militares

Sr. Pedro Vivacqua

Esteve hontem no Ministerio da Fazenda uma commissão da Associação Commercial, composta dos srs. Pedro Vivacqua presidente; dr. Heitor Beltrão, secretario geral; dr. Fausto de Freitas e Castro, consultor juridico; e dr. Arnon de Mello, advogado.

Na ausencia do dr. Oswaldo Aranha, que se achava participando de uma reunião de leaderes revolucionarios realizada no palacio Tiradentes, recebeu a commissão o dr. Rubem Rosa, encarregado do expediente do Ministerio.

Varios assumptos foram tratados no decorrer dessa audiencia. Entre estes, o dos avisos de credito. Havia uma discordancia na forma de apreciar o caso entre o Ministerio da Fazenda e o director da Recebedoria, que ainda ha pouco publicava um parecer contrario ao ponto de vista sustentado por aquelle Departamento da Administração Nacional. Declarou o dr. Rubem Rosa que o Ministerio da Fazenda mantinha a mesma maneira de ver o assumpto. Nestas condições, os avisos de credito expedidos até 1927 estão liquidados. Os outros, porém, estão sujeitos ás disposições do novo decreto do Governo Provisorio. E' esta a decisão da Fazenda e disso vae dar conhecimento á Recebedoria. Tem, todavia, o Ministerio o maior empenho em demonstrar cabalmente a boa fé da Fazenda Nacional interpretando de fórma justa e humana os dispositivos da lei.

Quanto á nova tarifa da Alfandega, declarou o dr. Rubem Rosa que ella já está sendo impressa e até o fim do mez deverá ser publicada. Accentua, entretanto, que, antes mesmo do accordo com a França haver sido concluido, já dava a tarifa minima para os importadores de artigos daquella procedencia.

A proposito do engarrafamento do alcool e aguardente, que, em decreto recente, o governo determinára fosse feito dentro de 48 horas, prazo este que o commercio daquelle producto considerava exiguo, disse o dr. Rubem Rosa que nada podia fazer o Ministerio da Fazenda. O chefe do governo ja resolvera o assumpto, indeferindo varios requerimentos naquelle sentido. A Associação vae representar a s. ex.

A proposito das noticias referentes ao augmento do imposto sobre o vinagre fabricado de canna de assucar, disse o dr. Rubem Rosa que ellas não procedem. Ninguem cogitou disso, nem o gabinete do ministro nem a Commissão de Imposto do Consumo. São, portanto, absolutamente inexactas.

Sobre os conhecimentos sem assignaturas, o encarregado do expediente e do ministerio da Fazenda declarou que este espera o julgamento dos recursos para dar a sua decisão. Os interessados, portanto, devem fazer seus recursos.

Quanto ao caso dos recibos do Caes do Porto, disse o dr. Rubem Rosa que a Cia. entrou com recurso o qual terá naturalmente decisão favoravel, pois ella é quasi uma repartição federal.

A respeito da questão da fiscalização bancaria declarou o dr. Rubem Rosa que ella será resolvida pela Commissão encarregada de tratar da reforma do decreto referente ao assumpto e na qual a Associação Commercial está representada pelo seu Consultor Juridico, dr. Fausto de Freitas e Castro.

Tratou-se ainda do caso das requisições militares. O chefe do Governo já se manifestará favoravel ao que pleiteam os commerciantes: o pagamento quanto antes. O dr. Rubem Rosa ficou de ter um entendimento pessoal com o chefe do Governo, afim de resolver-se em definitiva a questão.

A Commissão deixou em mãos do encarregado do Expediente do Ministerio da Fazenda memoriaes, sobre certificados de origem, sobre talões das contribuições devidas ao fisco, sobre a Formicida "Pestana".

Outros assumptos de interesse para o commercio foram tratados nessa audiencia ficando todos para serem estudados e solucionados na proxima semana.

Dr. Epitacio Pessôa

TRANSCORRE, HOJE, A DATA NATALICIA DO EX-PRESIDENTE DA REPUBLICA

Epitacio Pessôa

A ephemeride de hoje, regista a data natalicia do dr. Epitacio Pessôa, ex-presidente da Republica.

Deputado e senador da Republica, o dr. Epitacio Pessôa prestou já serviços relevantes ao Brasil.

Elle compareceu, presidindo a delegação brasileira, á Conferencia da Paz, onde teve opportunidade de pôr em evidencia os seus dotes de parlamentar illustre e orador eloquente. Eleito mais tarde por 46 nações do mundo civilizado para o alto cargo de juiz da Côrte Internacional de Haya, durante cerca de sete annos, occupou posição de influencia e relevo entre os maiores jurisconsultos com assento naquelle tribunal. Hoje, afastado das actividades publicas, o illustre cidadão vem se dedicando exclusivamente aos seus estudos juridicos.

E para commemorar a data do seu natalicio, amigos e admiradores seus mandam celebrar missa solenne, hoje, ás 10 horas, no altar-mór da Cathedral Metropolitana, á Praça 15 de Novembro. Officiará na alludida solennidade, o revmo. Conego dr. Alfredo de Vasconcellos, do Cabido Archidiccesano. A' hora da elevação da Sagrada Hostia, a banda dos Fusileiros Navaes que foi gentilmente cedida pelo seu commandante, executará, em surdina, o Hymno Nacional.

Criada a Associação dos Profissionaes do Livro e do Jornal

PORTO ALEGRE, 22 (A. B.) — Communicam de Santa Maria que foi alli criada a Associação dos Profissionaes do Livro e do Jornal.

Na séde do Centro Operario Catholico houve uma reunião da Assembléa, a que compareceram profissionaes em numero muito superior ao exigido pela lei de syndicalização. Depois de preenchidas as formalidades legaes, do recebimento do projecto de estatutos organizado pela commissão anteriormente nomeada, foi, por escrutinio secreto, eleita a primeira directoria.

O sr. J. Garibalde Felizzola foi eleito presidente.

A Morte Subita de Um Commissario do Lloyd Brasileiro

A bordo do vapor "Una" do Lloyd Brasileiro, que se encontra atracado nas docas dessa empresa de navegação, falleceu hontem, victima de um collapso cardiaco o commissario José Theodoro da Rocha solteiro, de 61 annos de edade. Co mguia da policia do 1º districto, foi o cadaver removido para o necroterio da Saude Publica.

O Ministro da Marinha Vae Hoje a Ilha do Governador

O almirante Protogenes Guimarães, ministro da Marinha visitará hoje a ilha do Governador, afim de inspeccionar varios melhoramentos que alli foram introduzidos.

PROPAGANDA
PROCURE
A ECLECTICA
AV. RIO BRANCO, 137 — RIO
Rua S. Bento, 11 — S. Paulo.

Maternidade de São Christovão

Realizar-se-á sabbado, 29 do corrente, nos salões do Club de Regatas Guanabara, sob os auspicios de um grupo de damas da nossa melhor sociedade, a annunciada noite-dansante em beneficio da Maternidade do São Christovão, sita á rua José Christino n. 34.

Essa instituição de caridade que ha tres annos ampara e presta assistencia ás mães pobres, tem á sua frente um grupo de senhoras que para levarem a termo esse emprehendimento, não medem esforços.

Entre ellas se destacam: a presidente, sra. dr. Otto Azeredo, e a secretaria thesoureira, senhorinha Yvonne Woyame.

A noite-dansante que com fins tão altruisiasticos se realizará no sabbado proximo reunirá por certo nos salões do Club de Regatas Guanabara, toda a elite carioca.

TIRAR A SORTE GRANDE

e receber logo é só ali no "Ao Mundo Loterico" — rua do Ouvidor, 139, que já tem á venda com as mais empolgantes vantagens os bilhetes de 2.000 Contos para São João — vantagens extensivas a qualquer freguez do Interior ou da Capital. Hoje — 300 Contos em 3 premios por 30$. "Envelopes Mascotte" desde 6$.

CLINICA DE VIAS URINARIAS
Dr. Samuel Kanitz
Membro da Sociedade de Urologia da Allemanha, ex-assistente dos professores Lichtemberg Lewin Joseph de Berlim e Haslinger de Vienna Especialista: em doenças dos Rins Bexiga Prostata Urethra Doenças de Senhoras, Diathermia, Ultra Violetas Consultorio: 7 de Setembro, 42, Sob., das 13 ás 17 horas. Phone: 4-4493.

A Installação de Uma Base Naval, na Bahia dos Ganchos em Santa Catharina

A DIVISAO DE NAVIOS HYDROGRAPHICOS CHEGOU A FLORIANOPOLIS

Almirante Graça

O almirante Heraclyto de Graça Aranha, director geral da Directoria de Navegação da Armada, recebeu um radiogramma do capitão de mar e guerra Alvaro Rodrigues de Vasconcellos, informando que a flotilha de navios hydrographicos capitaneada pelo "Rio Branco", chegara sem novidade a Florianopolis no Estado de Santa Catharina e que o estado sanitario a bordo é excellente.

Conforme noticiamos amplamente, o almirante Graça Aranha tem se interessado para que as bases navaes que não completar as Prefeituras Navaes, recentemente, criadas em cinco Estados do Paiz, sejam installadas em locaes que offereçam segurança á Defesa Nacional.

A primeira base que vae ser installada na Bahia dos Ganchos, em Santa Catharina, será levantada pelos navios hydrographicos "Rio Branco", "Tenente Lamayer" e "Maria do Couto" e nos trabalhos a serem executados aperfeiçoarão estudos os officiaes-alumnos do curso de hydrographia da Marinha.

Adianta o communicado do commandante Alvaro de Vasconcellos que o levantamento da base será iniciado por toda esta semana.

LIVRARIA ALVES
Livros collegiaes e academicos
RUA DO OUVIDOR, 166

INDICADOR DO SYNDICATO MEDICO

Clinica Medica

DR. CASTRO GOYANNA — Consultorio e residencia: Rua Barata Ribeiro, 107 (Praça Cardeal Arco Verde) — Phone: 7-3220.

Doenças Nervosas e Mentaes

DR. AUSTREGESILO FILHO — Docente da Faculdade. Consultorio: Rua Alcino Guanabara 15 A 8º — Fone: 2-8782. — Residencia: Av. Rainha Elisabeth 209 — Phone: 1-4216.

DR. PERNAMBUCO FILHO — Da Faculdade e da Academia de Medicina — Doenças Nervosas e Mentaes. — Cons.: Edificio Odeon, Sala, 515. — Resid.: 412, Barata Ribeiro.

Clinica Medica e Doenças Nervosas

DR. OMAR CAMPELLO — Consultorio: Av. Rio Branco, 177-1º Sala 5. Terças, quintas, e sabbados. Phone: 6-0449 Residencia: Phone: 7-1639.

DR. OCT. RODRIGUES LIMA (docente da Universidade) Partos — Gynecologia. — Assembléa, 73 2º — Diariamente de 16 ás 18 horas. Residencia: 6-2787.

DR. HERBSTER PEREIRA — Dos hospitaes Oswaldo Cruz e S. Francisco — Doenças internas, tropicaes e infectuosas — Mudou seu consultorio para o Edificio Rex — Salas: 906 e 907. Tel. 2-2808.

Cirurgia

DR. JAYME POGGI — Director e Cirurgião da Santa Casa. — Molestias de Senhoras — Cirurgia Geral — Cons.: Praça Floriano n. 55. Tel.: 2-3293. Segundas, quartas e sextas, das 4 ás 6 horas.

Dr. P. BARATA RIBEIRO — Chefe da Clinica Ginecologica do Hospital de Prompto Soccorro. — Cirurgia e Molestias das Senhoras. — 13 de Maio, 35 6º — 2-2863.

DR. ALBERTO BORGERTH — Docente de Clinica Cirurgica da Faculdade — Cons.: Marquez de Abrantes, 192 (Sanatorio S. Geraldo) — Diariamente á tarde.

DR. OSCAR ALVES — Cirurgia Geral — Partos e Molestias das Senhoras — Chefe de serviço na Beneficencia Portugueza. Consultorio: Rua 13 de Maio n. 13. — Tel.: 2-4395.

Oto-rino-laryngologia

DR. RENATO MACHADO — Ouvidos, Nariz e Garganta. Cirurgia da face — Cons.: R. Alcindo Guanabara, 15 A. 4º andar. Phone: 2-0912. Diariamente ás 3 horas.

DR. JOAQUIM VIDAL — DOENÇAS DOS OLHOS — Chefe dos serviços de ophtalmologia do Hospital S. Francisco de Assis. — Beneficencia Portugueza e da Beneficencia Hespanhola — 8-0308. — Rua da Quitanda 54-4º, and. — Diariamente ás 3 1/2 horas. — Tel. 2-5421.

"Cambio Negro"

O Desenrolar das Diligencias

A ALL AMERICA CABLES DIRIGE UM OFFICIO AO 3º DELEGADO AUXILIAR, ESCLARECENDO ENDEREÇOS TELEGRAPHICOS

O sr. Democrito de Almeida, 3º delegado auxiliar, recebeu, hontem, da All America Cables, Inc., o seguinte officio:

"Reportando-me á minha communicação de 14 do corrente, tenho a honra de informar-vos, em resposta ao vosso officio n. 468, datado de 2 do mesmo mez e de ordem do exmo. sr. director geral do Departamento dos Correios e Telegraphos, que dos nossos registos constam os seguintes endereços telegraphicos, mencionados em vosso officio em apreço: — Kecos, Macos, Cicos, em nome do sr. Hermes Cossio rua da Candelaria numero 19, 2º; Oisoc, Hycos, em nome do mesmo senhor, rua General Camara n. 19, 9º andar, sala 15; Xacos, em nome do sr. Francisco Xavier Filho, rua General Camara n. 44; Pacos, em nome dos srs. Martinelli S. A. (secção de cambio), avenida Rio Branco n. 106; Carolus, em nome do sr. W. Langen, rua de São Pedro n. 90, 1º andar; e Marcairle, em nome do sr. A. M. Marro, aos cuidados da "Caledonian Insurance Co." rua da Alfandega n. 91, 1º andar. Quanto aos demais endereços telegraphicos constantes da relação contida no vosso referido officio, cumpre-me informar que os mesmos não se acham registados nesta Companhia. Valho-me do ensejo para reiterar-vos meus protestos de mui elevada consideração. — (a) R. H. Gardiner, representante geral."

UMA INFORMAÇÃO DA CAMARA SYNDICAL DOS CORRETORES DE FUNDOS PUBLICOS

Tendo o 3º delegado solicitado informações á Camara Syndical dos Corretores de Fundos Publicos, sobre a cotação dos titulos da divida externa do Rio Grande do Sul e São Paulo, recebeu a seguinte resposta:

"Illmo. sr. dr. 3º delegado auxiliar — Em resposta ao officio n. 517, de 16 do corrente, dessa delegacia, communico-lhe que os titulos da divida externa dos Estados de São Paulo e Rio Grande do Sul, não estão admittidos á cotação official da Bolsa desta capital. Saudações. — (a) Ary de Almeida e Silva."

Actos do Ministro da Marinha

Por acto de hontem do ministro da Marinha foram designados os capitães tenentes Nereu Chaireo Corrêa e Euclydes de Souza Braga para exercerem, respectivamente, as funcções de encarregado da navegação a bordo do encouraçado "São Paulo", e as de immediato do submarino "Humaytá".

DR. JOSE DE ALBUQUERQUE
Doenças sexuaes do Homem
Diagnostico causal e tratamento da
IMPOTENCIA EM MOÇO
Rua 7 de Setembro, 207 —

A Criação de Varios Institutos de Aposentadoria e Pensões

A SOLENNIDADE DO ACTO DA ASSIGNATURA DOS IMPORTANTES DECRETOS

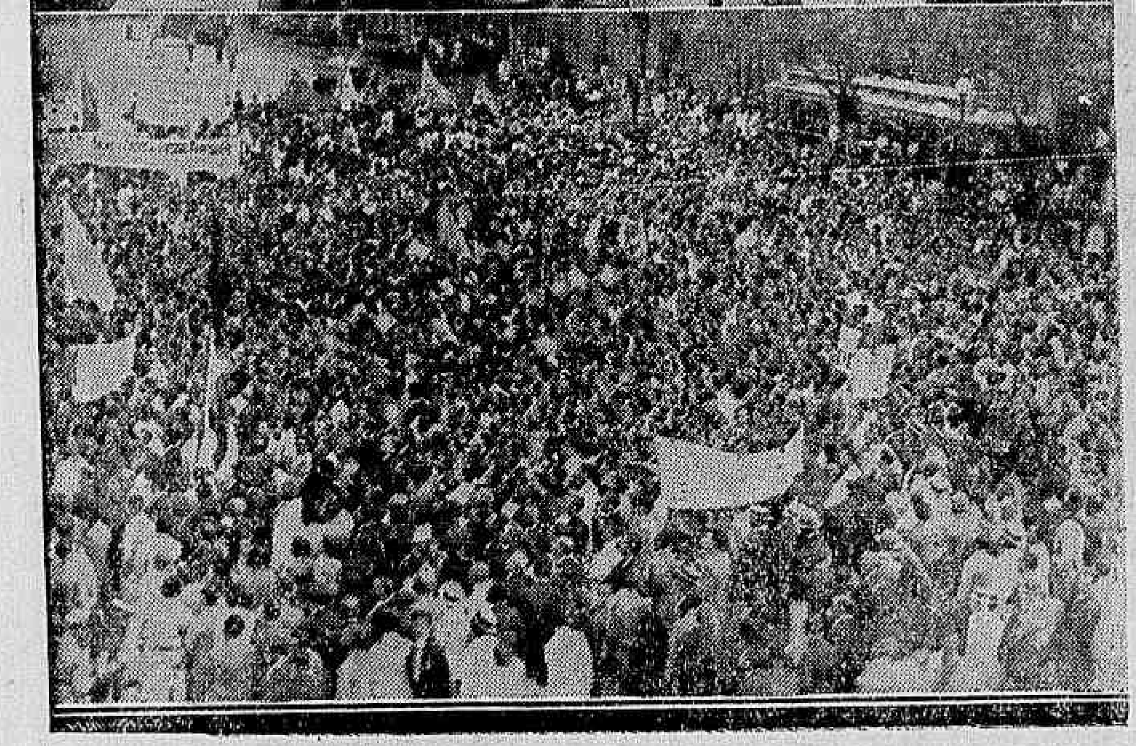

O chefe do Governo Provisorio assignando o importante decreto

Conforme fôra annunciado, realizou-se, hontem, no Palacio do Cattete, o acto solenne da assignatura, dos decretos criando o Instituto de Aposentadoria e Pensões dos Commerciarios; a Caixa de Aposentadoria e Pensões dos Operarios Estivadores, e a Caixa de Aposentadoria e Pensões dos Trabalhadores em Trapiches e Armazens de Café.

Para esse fim, o sr. Getulio Vargas, chefe do Governo Provisorio, deixou o Palacio Guanabara, acompanhado dos senhores Salgado Filho, ministro do Trabalho, e commandante Ernani do Amaral Peixoto, ajudante de ordens do chefe do governo, tendo chegado ao Palacio do Cattete, ás 16,20, sendo recebido á porta desse palacio pelos srs. general Pantaleão Pessoa e capitão de mar e guerra Americo Pimentel, chefe e sub-chefe do seu Estado Maior e os demais membros do seu Estado Maior e do seu gabinete.

A' essa hora, em frente ao palacio a grande massa popular aguardava a sua chegada, sendo s. ex. saudado por acclamações dos representantes das classes beneficiadas, que ali se encontravam conduzindo paineis, bandeiras e disticos allusivos ao acto.

S. ex. logo que chegou ao salão de honra, appareceu na sacada principal, juntamente com os ministros da Marinha, do Trabalho e das Relações Exteriores, e do representante do ministro da Viação; do chefe de policia da capital, do general Lucio Esteves, commandante da Policia Militar; do deputado Pacheco de Oliveira, vice-presidente da Assembléa Constituinte e de varios deputados classistas, sendo ovacionado pelos representantes das classes que se postavam em frente ao Cattete, executando as bandas de musica o hymno nacional.

Em seguida, teve logar a solennidade da assignatura dos decretos no salão de honra, com as canetas de ouro, offertadas ao chefe do governo e ao ministro Salgado Filho para aquelle fim. Debaixo de palmas, terminou essa solennidade, seguindo-se os agradecimentos dos beneficiados. Em primeiro logar, falou o representante da União dos Empregados do Commercio, sr. Gomes Rendi; pelo Syndicato dos Estivadores do Brasil, falou o sr. Alfredo Magalhães; pelo Syndicato dos Trabalhadores em Trapiches e Café, usou da palavra o sr. Antenor de Paula Carneiro e pela Resistencia dos Trabalhadores em Trapiches e Café, o sr. Raphael Serrato Munhoz.

Terminados os discursos, voltaram todos de novo á sacada principal do palacio, de onde o ministro Salgado Filho, agradeceu em nome do chefe do governo as manifestações que as classes attingidas pelos decretos então assignados faziam a s. ex., que com estes actos estava demonstrando aos trabalhadores, ás classes dos humildes cooperadores da grandeza do paiz, o interesse do Governo Provisorio pela sua situação.

Fizeram-se ouvir novas acclamações, ao som das bandas de musica que executaram de novo o hymno nacional, e começou então a desfilar em retirada o grande cortejo.

"MODAS DE 1934"

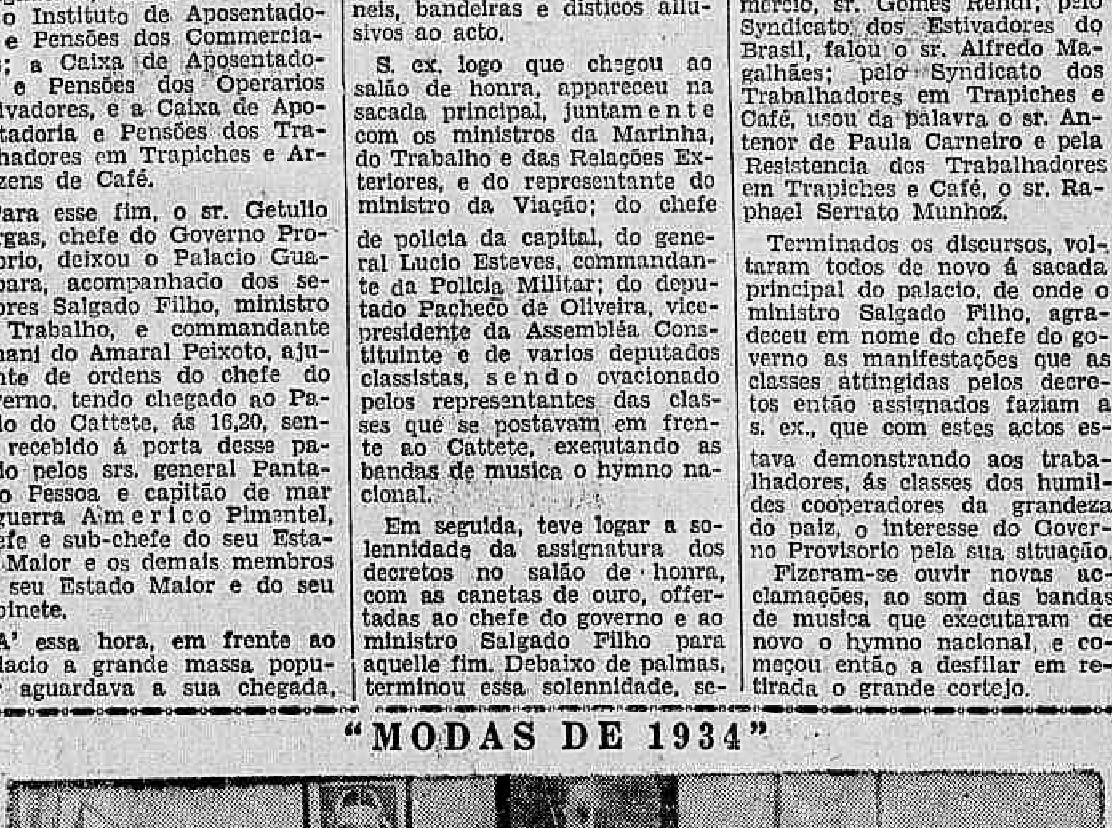

Grupo de cinematographistas jornalistas, tirado nos escriptorios da Warner Bros. First-National, por occasião de ser encerrado um envelope o documento contendo as medidas antropometrica da artista PAT WING, que vão servir de "standard" para o concurso do film "MODAS DE 1934" (Fashions of 1934), cujas bases estão annunciadas, desde ha dias, em todos os jornaes do Rio. Na gravura acima vêem-se sentados, o sr. Adhemar L. Ribeiro, director presidente da Companhia Brasileira de Cinemas, no acto de assignar o documento, ladeado pelos srs. WILLIAM FAIT, director geral da Warner First National e Accioly, director da revista "O CRUZEIRO". De pé, da esquerda para a direita, os srs. Alipio Cordeiro, do "Correio da Manhã", Maximo Ferreira, do DIARIO CARIOCA e do "Diario de Noticias", José Vicente Payá, redactor de O CRUZEIRO, Argeu Guimarães, gerente do Cinema ODEON, Mario Renato de Castro, director de Publicidade da Warner First National e nosso collega de imprensa, Rodrigo Rombauer, gerente do Rio e da Divisão Norte, da mesma productora de films.

GATOS ANGORA'
LEGITIMOS
VENDE-SE — PHONE 7-0901

O Pagamento da Divida Fluctuante

UMA IMPORTANTE COMMUNICAÇÃO FEITA A' ASSOCIAÇÃO COMMERCIAL PELO ENCARREGADO DO EXPEDIENTE DO MINISTERIO DA FAZENDA

Durante a audiencia hontem concedida á Associação Commercial do Rio de Janeiro, teve o dr. Rubem Rosa opportunidade de fazer uma importante communicado aos representantes daquella grande instituição de classe.

O encarregado do Expediente do Ministerio da Fazenda declarou que o chefe do Governo, no depascho de quinta-feira proxima, assignára um decreto, abrindo o credito de 13.000:000$000 (treze mil contos), para pagar as dividas que não fazem parte do montante dos ... ... 250.000:000$000 (duzentos e cincoenta mil contos) da divida fluctuante e que já estavam por s. ex. despachados.

Communicou ainda, o dr. Rubem Rosa á Associação Commercial que já chegaram ao Ministerio da Fazenda, enviados pela Commissão de liquidação da Divida Fluctuante os primeiros pedidos de pagamento, em numero de 10 (dez). E adiantou o encarregado do Expediente daquella pasta que, dando cumprimento ao decreto do Governo Provisorio sobre o assumpto, vae immediatamente mandar classificar e pagar as alludidas dividas.

Caixa Economica do Rio de Janeiro

A PRESIDENCIA, em execução do determinado pelo CONSELHO ADMINISTRATIVO, providenciou para regularizar a fixação em 100 (cem) mil contos de réis o saldo minimo dos depositos da CAIXA ECONOMICA no THESOURO NACIONAL.

Em consequencia de taes providencias, todos os emprestimos entabolados sob a base da remessa de fundos por parte do THESOURO NACIONAL, para a Caixa Economica, por conta do saldo desta nos Cofres do Estado, irão sendo attendidos pelo saldo que ultrapassar a quota minima acima referida, do deposito mantido pela CAIXA ECONOMICA, no THESOURO NACIONAL.

Secretaria, 19 de Maio de 1934.

(a) Jeronymo de Castilho
Director da Secretaria

A Renuncia do Ministro Carvalho Mourão do Tribunal Superior de Justiça Eleitoral

Na sessão de hontem do Tribunal Superior de Justiça Eleitoral, logo no inicio dos trabalhos, o ministro Carvalho Mourão fez entrega ao presidente ministro Hermenegildo de Barros, de um officio, no qual apresentava a sua renuncia das funcções de juiz daquelle Alto Tribunal de Justiça Eleitoral, por se ver forçado a entregar-se aos estudos dos innumeros processos, pendentes de julgamento do Supremo Tribunal Federal, os quaes precisam dos pareceres de s. ex.. Allega o ministro Carvalho Mourão, que ha mais de dois annos se dedicou aos trabalhos do Tribunal Eleitoral, que por lei têm preferencia, porém, reconhece, que agora já é tempo de voltar as suas vistas para o Supremo Tribunal Federal, onde existem cerca de 270 processos sujeitos á sua apreciação.

Acreditando perfeitamente, justificaveis as razões que apresenta, e considerando a sua renuncia uma imposição do dever, o ministro Carvalho Mourão confia que o Tribunal Superior de Justiça Eleitoral não a negará.

As Rodas do Caminhão Passaram-lhe Sobre o Corpo

O empregado da Limpeza Publica, Oswaldo Nunes, solteiro de 24 annos, brasileiho, morador á estação de Inhoahyba, na manhã de hontem, foi victima de uma violenta qquéda de um auto-transporte dáquella repartição da Prefeitura, tendo uma das rodas do pesado vehiculo passado-lhe sobre o corpo.

O infeliz trabalhador que, soffreu fractura da quinta e sexta costellas do lado direito, em estado de schock foi irnsportado directamente para o Hospital de Prompto Soccorro.

TINTA BRASILIA
TYPO OFFICIAL
A MELHOR

Periga o Voto dos Sargentos!

Um aspecto dos trabalhos de hontem, na reunião dos leaderes, vendo-se os srs. Arthur Neiva, Soares Filho, João Guimarães, Lino Leme, Irineu Joffily, Odilon Braga e Newton de Carvalho

(Continuação da 1ª pagina)

associações de classe militar, com gravissimos prejuizos para a disciplina.

Nesse momento, o ministro Oswaldo Aranha aparteia vibrantemente o orador, dizendo, com desassombro, que dantes como agora, só vae para o poder quem tem o apoio do Exercito e a verdade é que todos os politicos exploram o Exercito, ou para obterem o poder ou para se manterem nelle. E, concluindo, diz:

— O Exercito continua a ser o fiel da balança das situações politicas. E' um mal do regime. Ainda não conseguimos corrigir. Tenho a coragem de confessal-o.

O sr. Odilon Braga que, anteriormente, vinha discursando terminou por dizer que não acha tão grande o mal da concessão do voto aos sargentos.

Volta a falar o general Christovam. As discussões se alongam, e ás vezes, os debates tornam-se tumultuosos, sustentando o sr. Soares Filho o ponto de vista favoravel á emenda já victoriosa e que concedeu o direito de votos aos sargentos.

O ASSUMPTO SERA' TRATADO EM REUNIÃO ESPECIAL

O sr. Medeiros Netto pede permissão ao general Barcellos que interrompa suas considerações. Suggere que o assumpto seja examinado, posteriormente, em uma sessão especial sendo o alvitre aceito.

TRIBUTOS E IMPOSTOS

O sr. Alcantara Machado fez, então, algumas considerações em torno do item 38, do capitulo dos direitos e deveres, e pede a sua retirada.

O leader põe em votação a proposta dáquelle deputado paulista, sendo approvada.

A seguir, o sr. Medeiros Netto annunciou o artigo 8º que diz:

— "Ficam sujeitos a imposto progressivo de transmissão, os legados ou heranças, a partir de 30:000$000."

O sr. Horacio Lafer suggeriu fosse aceito, preferencialmente, o seguinte dispositivo:

"E' isenta de imposto de transmissão, para os herdeiros em linha recta ou o conjuge sobrevivente, a herança cujo monte liquido não exceder de 10:000$000.

O sr. Oswaldo Aranha é de opinião que se deve approvar o artigo 8º, e esse outro dispositivo.

Elles não se contradizem e são egualmente justos. Iria, mesmo, mais longe, concedendo a isenção para 30:000$000 por quinhão.

O sr. Odilon Braga opinou no sentido de não se cogitar do assumpto, que reputa alheio á materia constitucional. Chegou-se a accordo para manter apenas o principio: — "Ficam sujeitos a imposto progressivo de transmissão os legados ou heranças", supprimindo tudo o mais.

ORDEM ECONOMICA E SOCIAL

Proseguindo, os leaderes passam a examinar o art. 9º, do capitulo acima referido e que diz:

"E' garantido a cada individuo, e a todos que exerçam a mesma profissão, a liberdade de união e de reunião, na fórma da lei, para a defesa das condições do trabalho e da vida economica e cultural bem como zelar pela ethica profissional."

O sr. Kelly pede a suppressão da parte final, "bem como zelar pela ethica profissional".

O assumpto é debatido pelos presentes, e o sr. Juarez Tavora dá ligeiras explicações.

O sr. Medeiros Netto lembra que a liberdade de pensamento e de reunião já está consagrada na Constituição e o sr. Kelly pede preferencia para a emenda n. 1.496, que bem resolve o destaque da phrase já solicitado.

Os presentes acham que a materia já foi solucionada e, depois de falarem os srs. Odilon Braga, Abelardo Marinho, P. Kelly, o sr. Medeiros Netto submette a proposta á votação.

E' approvada a eliminação do artigo 9º.

A AUTONOMIA DOS SYNDICATOS PROFISSIONAES

Esse paragrapho provoca calorosos debates.

Os leaderes passam a examinar o paragrapho 1º do mesmo artigo, que manda reconhecer, para os devidos effeitos, as associações de classe, os syndicatos profissionaes, bem como as convenções collectivas que celebrarem.

O sr. Lodi diz que os empregadores são favoraveis á emenda, e o sr. Salgado Filho lembra que nem mesmo nos Soviets os syndicatos gosam mais dessa autonomia.

O sr. Amaral Peixoto intervem para dizer que a autonomia, é necessaria, sobretudo tendo os syndicatos representantes no Poder Legislativo.

O sr. Medeiros Netto contesta o principio invocado, pois que com a autonomia pleiteada, os syndicatos ficarão a salvo da fiscalização do governo, e poderão, até mesmo, conspirar contra a ordem.

O sr. Cardoso de Mello Netto diz estar em choque duas correntes. Entende, no emtanto, que no regime constitucional e não no Estado corporativo como muitos desejam, não se póde conceder tal autonomia e assim, manifesta-se de accôrdo com o ministro Salgado Filho.

O titular do Trabalho volta a combater a medida e allega estar falando com a sua experiencia aperfeiçoada na policia e naquelle Ministerio. Diz que hontem recebeu uma carta de um sociologo patricio, catholico, que appellava para o seu patriotismo, no sentido de ser approvada a emenda em debate e rejeitadas as demais de caracter communista.

O sr. Lodi propõe uma alteração na redacção.

O sr. Salgado Filho combate a proposta, por que o que se quer é dar aos syndicados maior e plena autonomia, sem permittir, de fórma alguma, o controle do governo. O titular do Trabalho chama para o caso a attenção dos presentes, por consideral-o grave. A emenda proposta dá uma autonomia especial aos syndicatos, pois impede qualquer collaboração com os partidos e os governos.

O ministro do Trabalho diz que o sociologo se equivocou, pois que a emenda que defende a autonomia dos syndicatos é a mais communista.

Os debates se generalizaram.

O ministro da Fazenda defende o paragrapho que é approvado salvo a emenda do sr. Joffily que permitte a pluralidade dos Syndicatos

O sr. Salgado Filho tece largos commentarios contra o dispositivo. Acha um mal a pluralidade dos Syndicatos, entre nós, por constituir um combate ao espirito associativo.

Para argumentar o sr. Salgado Filho lembra o exemplo da França para evidenciar o individualismo do brasileiro.

Não póde comprehender que uma classe só se desdobre em varios syndicatos. Estes deverão ser os expoentes de sua classe e não de grupos. Sacrifica todos os interesses pessoaes e, até mesmo religiosos, para poder defender os interesses da collectividade.

Chama a attenção dos Constituintes para a gravidade do assumpto e pleiteia a rejeição da emenda.

O sr. Lafer contesta o titular do Trabalho. Este, por sua vez, lembra que a ditadura profissional era util, de accordo com o que já estava resolvido. O sr. Lafer insiste nos seus argumentos sendo contestado por varios outros deputados.

O sr. Milton Carvalho fala a seguir, e diz com a experiencia que tem de presidente de um syndicato, que a medida aberra das normas geraes, pois a pluralidade permittirá apenas os dissidios entre os proprios syndicatos.

O sr. Moraes Andrade pede o encerramento da discussão e lembra que se deve votar o paragrapho, devendo cada um votar e dizer se quer o Estado corporativo ou Estado democratico. O mais é palanfrorio.

E combatendo o Estado corporativo, o sr. Moraes Andrade encerra as suas considerações.

Dada como approvada a emenda, registram-se protestos e o sr. Medeiros Netto diz que deixa reservado ao plenario a solução do caso.

A VALORIZAÇÃO DO IMMOVEL

Foi, tambem, approvado o art. 10, que diz: "Provada a valorização do immovel por motivo de obras publicas, a administração que a tiver effectuado poderá cobrar, dos beneficiados, contribuição de melhoria".

O paragrapho unico levantou discordancias: "Será regulado em lei ordinaria o direito que assiste ao locatario para a renovação dos arrendamentos dos immoveis occupados por estabelecimento commercial ou industrial". O sr. Milton de Carvalho defendeu o artigo. O sr. Oswaldo Aranha declarou que o artigo nada exprime, com essa redacção.

Foi approvada uma emenda do sr. Milton de Carvalho, em substituição a esse paragrapho que está assim formulada: "Será regulado por lei ordinaria o direito de preferencia que assiste ao locatario para a renovação dos arrendamentos de immoveis occupados por estabelecimento commercial ou industrial".

Foi approvado o art. 11: — "Artigo 11 — A lei promoverá o amparo da producção e estabelecerá as condições do trabalho, na cidade e nos campos, tendo em vista a protecção social do trabalhador e os interesses economicos do paiz." "O § 1º reza: "A legislação do trabalho observará os seguintes preceitos, além de outras medidas que visem melhorar as condições do trabalhador: a) prohibição de differença de salario, para um mesmo trabalho, por motivo de edade, sexo ou estado civil; b) salario minimo, capaz de satisfazer, conforme as condições de cada região, as necessidades normaes do trabalhador; c) trabalho diario não excedente de 8 horas, reductiveis e os prorogaveis nos casos previstos em lei; d) prohibição a menores de 14 annos: de trabalho nocturno a menores de 16: e em industrias insalubres a menores de 18 annos e mulheres; e) férias annuaes remuneradas, de 15 dias por anno de trabalho, a todo trabalhador que tenha mais de um anno de serviço effectivo para um mesmo empregador; f) indemnização ao trabalhador dispensado sem justa causa, proporcional ao tempo de serviço; g) assistencia ao trabalhador enfermo e á gestante, assegurado a esta descanso antes e depois do parto, sem prejuizo do salario e do emprego, e instituição de previdencia, tendo ambos por base o seguro social mediante contribuição egualitaria da União, do empregador e do empregado, a favor da velhice, da invalidez, da morte, do desemprego, da maternidade e de accidentes do trabalho; h) direito de resistencia pacifica, nas condições da lei; i) regulamentação dos deveres profissionaes."

O sr. Salgado Filho propõe que se apurasse tudo isso, substituindo-se a letra "h" por uma outra, da autoria do senhor Mario Ramos: tanto empregadores como empregados não poderão paralysar serviços, senão após esgotados todos os meios legaes de conciliação". Este outro dispositivo se impõe por ter sido criada a Justiça do Trabalho, explicou aquelle titular.

O ministro Oswaldo Aranha achou que se devia approvar o artigo 11, mesmo com a letra "h".

O sr. Salgado Filho bateu-se, ainda uma vez, contra o reconhecimento do direito de gréve.

Depois de varias outras considerações o sr. Medeiros Netto põe em votação, sendo approvado o art. 11 com a suppressão da letra "h".

E, assim, foram suspensos os trabalhos, havendo o leader convocado mais uma reunião para hoje.

De Nada Valeu-lhe a Fuga

Da Casa de Detenção onde se encontrava cumprindo pena, por haver assaltado um estabelecimento bancario, fugiu ha tempos, o larapio Antonio Julio, sem que até agora a policia conseguisse captural-o.

O guarda daquelle presidio de nome Aloysio Alves Barbosa, passando, hontem, despreoccupadamente pela rua São José, esbarrou com o ladrão que vinha em sentido contrario, reconhecendo-o.

Antonio Julio ao ver-se descoberto, deitou a correr.

O guarda auxiliado pelo rondante n. 866, Aristarcho de Carvalho, saiu-lhe no encalço, conseguindo prendel-o.

O meliante foi conduzido directamente para a Casa de Detenção.

Saneando a Cidade dos Seus Maus Elementos

EFFECTUADA A PRISAO DO GATUNO "BATATINHA"

No interior do predio n. 111, da rua General Pedra foi preso hontem pela madrugada, quando revolvia as gavetas de um movel, o gatuno Eduardo Valentim, vulgo "Batatinha".

Presentido pelos moradores, foi dado alarma, comparecendo ao local o rodante n. 1, que deu voz de prisão ao larapio, conduzindo-o á delegacia do 14° districto, onde foi autuado.

"Batatinha", segundo ficou constatado, havia deixado domingo a Casa de Detenção.

O Jockey Caiu da Montada

Quando voltava dos exercicios matinaes, montando um cavallo da Coudelaria Paula Machado, o jockey Manoel Verdejo, de 35 annos, residente á Avenida Linneu de Paula Machado, caiu e foi pisado pelo animal recebendo forte contusão no abdomen.

Verdejo, foi medicado no Posto de Assistencia em Copacabana, e a seguir mandado internar no Instituto Cirurgico Paes de Carvalho.

Conflagração Européa!

A Repulsa dos Preparatorianos Pela Emenda Prado Kelly

UM DIA AGITADO NOS MEIOS ESTUDANTINOS — O PROTESTO DOS GYMNASIANOS NA ASSEMBLE'A CONSTITUINTE

Um aspecto da grande passeata estudantina de hontem

O dia de hontem foi de intensa actividade entre os alumnos dos estabelecimentos secundarios do D. Federal. Acompanhando a attitude dos seus mestres e compreendendo perfeitamente que a emenda apresentada na Assembléa Nacional Constituinte pelo sr. Prado Kelly, caso aceita, viria desferir contra o ensino gymnasial do Brasil um golpe traiçoeiro e perigoso, os moços do Districto Federal que cursam humanidades, e principalmente os alumnos do Collegio Pedro II, movimentaram-se com o enthusiasmo de sempre e fizeram sentir aos mentores do ensino que elles jamais se descuidarão da moralidade do ensino. Não se justificaria mesmo outra attitude da parte dos jovens gymnasianos cariocas, conhecidos que são os gestos e attitudes que elles sempre têm tido no tocante á moralidade das coisas publicas. E elles não esperaram por um novo chamado.

Ao primeiro toque de reunir compareceram em grande numero e, debaixo de ordem rigorosa e elogiavel, falaram ao sr. ministro da Educação e fizeram ouvir o seu protesto no seio da Assembléa Constituinte.

UM MEMORIAL AO MINISTRO DA EDUCAÇAO

Ao ministro da Educação foi entregue o seguinte officio, em que os alumnos das escolas secundarias fazem sentir a repulsa que encontrou no meio estudantil a emenda 1845:

"Sr. ministro: — Conscios de que todos os elos que unem uma Nação o mais forte, o mais duradouro, o mais efficiente e o elo espiritual, alicerçado pela cultura, os alumnos do Collegio Pedro II, attendendo aos appellos do magisterio e das classes cult s. estudantinas do Districto Federal e do Brasil, vêm appellar para v. ex., solicitando do seu alto prestigio todo o apoio para que seja mantida na nova Constituição a federalização do ensino secundario, isto é, a manutenção nas mãos da União do direito de organizar e fiscalizar nos Estados os estabelecimentos de educação secundaria e manter na capital da Republica um Collegio Padrão, que é o Collegio Pedro II, cujas gloriosas tradições a emenda 1.845, apresentada pelo sr. deputado Prado Kelly, relegando a simples estabelecimento de experimentação pedagogica.

Descentralizar a instrucção secundaria do paiz será o primeiro rastilho da explosão dos mais impatrioticos desejos de separatismos, será fomentar a chamma voraz do mais audacioso regionalismo. Como, pois, sr. ministro, nós que somos o Brasil de amanhã, podemos assistir, de braços cruzados, que se quebre o élo formidavel que é o ensino secundario fiscalizado e orientado pela União? Queremos, em bem da nacionalidade, que caiba ao Governo Federal o direito de fazer programmas de ensino e de fiscalizar a sua execução, programmas de ensino que corporifiquem os anseios de toda a brasilidade e não apenas tendencias regionalistas.

Sr. ministro, impetramos de v. ex. todo o seu enthusiasmo em favor da emenda que a bancada paulista sustenta na Assembléa Nacional, pela qual o ensino secundario, e, portanto, o Collegio Pedro II, continúa com a União Federal. Solicitamos os bons officios de v. ex. junto aos amigos de v. ex. na Assembléa Nacional, afim de que esses não desamparem o ponto de vista que expomos neste momento e que interpreta os anseios da classe estudantina, que toda se manifesta pela União Nacional fundamentada na Unidade do Ensino Secundario, orientada pelo Collegio Pedro II, de secular tradição, e que tem dado os maiores nomes no paiz, entre os quaes o Barão do Rio Branco, a quem Ruy chamou o "DEUS TERMEIRO" da nossa nacionalidade."

HAVERA' HOJE UMA GRANDE PASSEATA DE ESTUDANTES

Os alumnos do Collegio Pedro II promovem hoje, 23, uma manifestação ao sr. deputado Negreiros Falcão, que defendeu as prerogativas do Collegio Pedro II na tribuna da Assembléa Nacional Constituinte, contra a emenda Prado Kelly e ao Conselho Nacional de Educação que, por proposta do professor Reynaldo Porchat, unanimemente votada, decidiu solicitar á Assembléa Nacional Constituinte a não approvação da perigosa emenda.

O ponto de concentração será em frente ao Collegio Pedro II, Externato, ás 12 horas e 30 minutos.

O PROTESTO DOS ESTUDANTES PERANTE OS CONSTITUINTES

Havia sido combinado para hontem, ás 13 horas, uma concentração geral dos estudantes das escolas superiores em frente ao Collegio Pedro II (Externato), na rua Marechal Floriano.

A hora aprazada, crescido numero de collegiaes de differentes estabelecimentos de ensino secundario estacionavam naquelle local á espera do momento de dirigir-se ao Palacio Tiradentes.

E entre vivás enthusiastas e outras explosões do enthusiasmo sadio da mocidade estudantil dirigiu-se o numeroso grupo para o local onde se acha installada a Assembléa Nacional Constituinte. E á frente do Palacio Tiradentes uma verdadeira multidão se comprimia á espera de que se apresentassem os constituintes.

Nesta occasião foram erguidos calorosos vivas ao Collegio Pedro II e morras á emenda Prado Kelly. Os estudantes retiraram-se a seguir e dirigiram-se para o Palacio Monroe, onde novas manifestações de protesto se fizeram sentir.

A Proxima Vinda do Gal. Flores da Cunha ao Rio

PORTO ALEGRE, 2 (A. B.) — O general Flores da Cunha, com quem conversamos a proposito de sua proxima viagem ao Rio de Janeiro, declarou-nos ser sua intenção assistir á posse do futuro presidente constitucional. Acredita, assim, o interventor gaucho que irá ao Rio de Janeiro pelos meados de junho proximo.

Com a Boca na Botija

O LARAPIO FOI PRESO E O FURTO APPREENDIDO

Depois de uma noitada alegre, o joven Manoel Pereira da Silva dirigiu-se á residencia, a rua São Clemente n. 40, quando teve a attenção voltada para um individuo suspeito, que, approximando-se do restaurante "Guanabara", da firma Argos & Thomé, estabelecida no numero 11 daquella rua, intrometteu uma chave na fechadura da cortina de aço, ergueu-a e resolutamente ali penetrou, não se esquecendo de fechal-a, uma vez no interior.

O joven bohemio conhecia os proprietarios do estabelecimento e como o individuo em questão lhe fosse estranho, dahi o seu gesto de contar o facto ao guarda nocturno n. 9, que por sua vez se communicou com o commissario de serviço no 7° districto policial.

Acompanhada de alguns auxiliares, aquella autoridade, não tardou a chegar ao local.

O negociante Argos, por sua vez, já informado do succedido, ali chegando, tratou de abrir a cortina, verificando, porém, que a mesma estava fechada por dentro. Conseguido uma alavanca, o negociante forçou a porta, abrindo-a. No interior do estabelecimento ninguem foi encontrado.

O commissario achou prudente fazer uma diligencia no terraço existente nos fundos do predio, onde estão situados o banheiro e o gabinete sanitario. Foi neste ultimo, que o gatuno havia se escondido. Sem offerecer qualquer resistencia, foi elle preso e conduzido á delegacia, onde declarou chamar-se Orestes Silva, ter 28 annos de edade, ser solteiro, operario, morador em São Paulo e se encontrar aqui ha cerca de tres dias, residindo em uma pensão.

Em seus bolsos foi encontrada a importancia de 19$000 que elle havia retirado da caixa registradora, tendo deixado ficar todo o dinheiro em prata.

A chave de que se serviu o assaltante é invulgar, differente das usadas pelos ladrões.

Orestes foi autuado e recolhido ao xadrez.

PARA INICIAR O DESFILE DOS "CAMPEÕES" UNITED ARTISTS, NAS OLYMPIADAS DE JUNHO — UM FILM QUE A EUROPA E A AMERICA JA' CONSAGRARAM, E QUE NO BRASIL MARCARA' SUCCESSO NAO MENOR

CINEMA

"LUZES DA CIDADE" e a sua Reedição, Hoje, na CASA DO CAMONDONGO MICKEY

Charlie Chaplin, em "Luzes da Cidade"

A volta de Chaplin ao cartaz era uma necessidade inadiavel. O publico sentia um vacuo immenso. Films grandiosos, film excellentes, bons, regulares, soffriveis — films de toda a ctegoria lhe eram offerecidos de sete em sete dias, mas nenhum delles conseguia apagar a lembrança de Chaplin. Elle, no emtanto, obstinava-se em não produzir nada de novo. Vagamente se annunciava de longe em longe, seu proposito em filmar este ou aquelle romance, noticias que o vento levava e não trazia mais...

Evidentemente, Chaplin trabalha. Alguma coisa deve estar produzindo, para prazer dos "fans" das quatro partes do mundo... Mas emquanto esse "alguma coisa" monumental se prepara, a United Artists sentiu-se na obrigação de offerecer ao seu publico, no Brasil, um trabalho de Chaplin. E qual poda ser este, além da obra immortal que Chaplin produziu, fazem tres annos, em 1931, e que até hoje continua despertando commentarios profundos, de alta psychologia, por parte de todos os grandes intellectuaes da Europa e da America? Sim, teria que ser "Luzes da Cidade". Mas os leitores não podem avaliar a difficuldade surgida para conseguir copias novas de "Luzes da Cidade"! Chaplin exige a incineração de todas as copias de seus films, desde que começa a produzir um novo. Os que por ahi se exhibem, antigos, só podem ser mesmo apresentados com autoridade de Chaplin...

Estão, portanto de parabens os "fans" cariocas porque o Gloria, Casa do Camondongo Mickey, lhe offerece hoje, a promettida reedição de "Luzes da Cidade", film tragi-comico do homem que rehabilitou o bigode!

Elle não será exhibido, porém nos cinemas de Copacabana, P. Botafogo, R. Carioca, Av. Paulo Frontin, Tijuca, Villa Isabel, Maracanã, Grajahu; R. Larga e Haddock Lobo.

"Catharina a Grande", primeiro "campeão" das Olympiadas United Artists!

Douglas Fairbanks Jr., em "Katharina, a grande"

A United, agora, tomou embalagem. Hoje dá-nos a reedição de "Luzes da Cidade", e rompe, desde já, a propaganda para lançamento de "Catharina a Grande", obra maravilhosa produzida por Alexander Korda, o mesmo realizador de "Os Amores de Henrique VIII", o que vale, de inicio, por uma fortissima recommendação.

O film é da London Film, tambem productora daquelle celluloide inesquecivel, e tem por protagonistas, Douglas Fairbanks Jr. interpretando o Grão Duque Pedro e Elizabeth Bergner em Catharina.

A estréa dar-se-á dia 6 de junho, no Gloria, mas "Catharina, a Grande", não percorrerá os cinemas de Copacabana, P. Botafogo R. Carioca. Av. Paulo Frontin, Tijuca, V. Izabel, Maracanã, Grajahu', R. Larga e Haddock Lobo.

"Fedora" — vae ser o film de estréa da nova Sociedade Franco-Brasileira

Não podia ser mais acertada a escolha para o film de estréa, dessa novel sociedade para distribuição dos films francezes no Brasil.

Dentre os seis primeiros films que já embarcou para cá, a Sociedade Franco-Brasileira de Films fará estrear no Pathé Palacio, uma adaptação magnifica da peça immortal de V. Sardou — "Fedora".

Nelle teremos a figura irradiante de Marie Bell, ao lado de outros artistas de vulto como Jean Toulout, Ernest Ferny, Henry Bose e Edith de Mera.

Vienna, a patria das valsas — vae dar-nos "Danubio dos meus amores"

Vienna, a poetica — Vienna, a terra das valsas... E essa Vienna linda cortada pelo Danubio tem irradiado para o mundo inteiro essa melodia feita de beijos que os Strauss, os Lehar, os Laner, tem composto, "Danubio dos meus amores" é pois a phrase mais commum nessa Vienna encantada — e por isso mesmo a Ufa fez uma opereta inspirada toda nas aguas mansas desse rio de amores.

E em "Danubio dos meus amores", que o Programma Art vae apresentar-nos muito breve no cinema Alhambra, temos duas figuras encantadoras — Rose Barsony e Wolf Albach Bettie, o explendido galã que todos vamos admirar.

Mas ainda não viu Greta Garbo e John Gilbert no film "record" deste anno?! Ainda não viu "Rainha Christina"?!

Mas o amigo está discordando, então, da attitude de milhares e milhares de pessoas que tornaram "Rainha Christina", na semana passada, no Palacio, o film "record" de 1934, até agora!

Se o amigo ainda não consagrou Greta Garbo em seu film maximo — nesse legitimo orgulho da Metro, está fóra da moda, tambem.

Aliás, é para essas pessoas que não puderam ver Garbo e Gilbert, ainda, em "Rainha Christina", que a Metro e a Cia. Brasileira de Cinemas, attendendo a suggestões justas, fizeram o film continuar em cartaz.

E é por ser digno dessa segunda semana de exhibições no maior cinema do Rio, que "Rainha Christina" está agora em seu decimo dia de exhibições — e sempre victoriosa, deslumbrando milhares de "fans"...

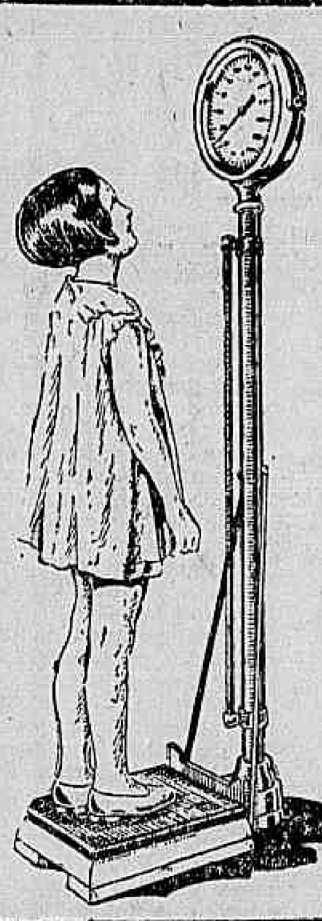

A prova dos 30 dias.

Senhora:

Pese o seu filho. Dê-lhe Toddy trez vezes por dia e depois de 30 dias volte a pesal-o.

Seu filho terá augmentado de peso.
Seu filho estará mais vigoroso.
Seu filho estará bem alimentado.

Faça a prova dos 30 dias e agradecerá o conselho. Jamais deixará de alimentar seu filho com Toddy. — Uma chicara de Toddy custa 200 reis...; mais vale muito mais.

TODDY

Nutre, fortalece e vigorisa.

O que contem é o que faz Toddy

Toddy contem em proporção correcta

PROTEINAS .... que são indispensaveis para o desenvolvimento dos musculos e tecidos;
CARBOHYDRATOS ... que geram energias;
FERRO .... que augmenta os globulos vermelhos do sangue;
PHOSPHORO ...... que fortalece o cerebro;
CALCIO .... que contribue para a formação dos ossos e dentes;
VITAMINAS .... que estimulam o appetite e vigorisam o organismo.

A côr e a apparencia de Toddy podem imitar-se, mas a scientifica dosagem dos seus componentes faz de Toddy o alimento mais completo e integral da natureza.
Por isso Toddy é o unico.

Um escriptor de prestigio

No Imperio, durante a proxima semana, veremos "O homem da floresta", uma das mais recentes obras de Zane Grey, transportadas ao écran.

Argumento vibrante, á volta de cuja figura principal se desencadeiam conflictos os mais dramaticos e empolgantes, de que são interpretes Randolph Scott, Verna Hillie Noah Beery, Harry Carey, Buster Crabbe, etc. — elle conserva as caracteristicas que o popular autor americano sempre empresta aos seus romances.

Para se dizer o que é o prestigio de escriptor do Zane Grey, basta citar que já uma vez elle foi pago ao preço de sete dollares por palavra, 105 mil réis ao cambio actual.

Grey recebeu essa somma sobre os dois contos que jámais produziu, o que tambem não deixa de ser estranho por um autor com sessenta e tres obras publicadas, das quaes foram adquiridas pelos seus admiradores 17 milhões de exemplares.

Os dois unicos contos que Zane Grey produziu foram "Os Burros de Tappan" cujas mil palavras lhe renderam 7.000 dollares, e "O Grande Escravo" com qu elle apurou 5.000 dollares.

E' respeitavel a programmação Metro para o Palacio, em junho...

NOVARRO, JEANETTE MAC DONALD, CLARK GABLE, MYRNA LOY, NORMA SHEARER E ROBT. MONTGOMERY ENFILEIRADOS...

Ramon e Jeanette, em "O Gato e o Violino"

A Metro e a Cia. Brasileira de Cinemas fixaram para o mez de junho, no Palacio, programmação respeitavel, verdadeiramente excepcional.

Basta verificar que ella enfileirará todos estes nomes: Ramon Novarro e Jeanette Mac Donald; Clark Gable e Myrna Loy, e Norma Shearer e Robert Montgomery.

Os "hits" em que a Metro apresentará essas seis figuras de inconfundivel projecção, intitulam-se: "O Gato e o Violino", de Ramon e Jeanette, cuja estréa se dará a 4 de junho; Gable e Myrna Loy apparecerão em "Alma de Medico" (Men in White), film de grande exito na America, e que aqui está despertando interesse desusado, e Norma e Montgomery — já o sabem todos os que se maravilharam com os "stills" de luxo expostos no Palacio — em "Quando uma mulher ama..." (Riptide) — mimo de luxo e emoção que Goulding dirigiu e Thalberg orientou.

Antes de junho porém — agora a 23 de maio, o Palacio terá outro "it": Laurel & Hardy na super-comedia "Filhos do Deserto".

Fay Wray no fundo do mar!

E' o que voces verão a 23 do corrente, ali no Imperio, quando a Columbia Pictures estrear o seu "record" de sensações — o "super-film" "Thesouro do Mar" (Below the sea) que descortina os mais suggestivos panoramas da vida submarina, com todo o seu sequito de aterrorizantes bellezas...

Então, dentro desse estupendo trabalho, onde não ha mystificações e sim realismo absoluto, surgirá a maravilhosa artista Fay Wray, no papel de heroina de um romance de amor aventuroso, que, em determinada sequencia, desce ao fundo das vastidões oceanicas, fechada em uma cabine de escaphandro, para quasi morrer sob o abraço tentacular e esmagador do um polvo!...

Cabe a Ralph Bellamy — o sympathico e varonil "leading-man" — a incumbencia de salval-a, sustentando uma luta afflictiva e sobrehumana com o terrivel monstro marinho.

"Krakatoa"

Will Rogers, num momento de "O Pae de Familia"

Filmando com toda arte e com toda sciencia, e mostrando detalhadamente com dados graphicos as explicações dos remanescentes de um vulcão, este trabalho cinematographico executado sob os auspicios do governo hollandez, apresenta educativamente todas as mais famosas erupções de vulcões que se tornaram famosos pelas suas diabolicas e destruidoras actividades.

Desde o inicio que assistimos deslumbrados o Vesuvio, o Etna o Stromboli, varios vulções que infestam o Japão, para terminar no mais fantastico e incrivel aspecto vulcanico de — "Krakatoa" — a lava submersa que os scientistas descobriram sob as aguas do Oceano Indico, no limite de Java e Sumatra.

O espectaculo que assistimos no resurgir de — "Krakatoa" — constitue todo o padrão de belleza que a natureza offerece no seu bello terror de jorrar cinzas e fumo como o mais tentador fogo de artificio, sob cortinas negras que se desfazem em nuvens brancas no seu bellissimo declinio.

Eis em summa o que é este lavor artistico e educacional que obteve o 1º premio da Academia de Artes e Sciencia de Hollywood, como o mais deslumbrante e o mais perfeito vehiculo de instrucção apresentado em 1933.

Cabe a Fox Film apresentar segunda-feira no Alhambra este portentoso celluloide laureado, formando ainda parte do programma a ultima "piada" de Will Rogers acompanhado de Zazu Pitts, na estupenda alta comedia — "O Pae de Familia" — onde Rochelle Hudson e Charles Street, fornecem, os instantes amorosos de permeio ao intenso humorismo do endiabrado Will Rogers.

"Treinando homens", com uma trinca querida e respeitada: Charles Farrell, Wymne Gibson e Zasu Pitts!...

..O film que o Broadway vae exhibir na segunda-feira proxima é um desses espectaculos que agradam, pela natureza do seu enredo e pelos nomes que traz para os nossos olhos.

Jogando um assumpto que é raro, dentro de um celluloide, Wymne Gibson, apparece seduzindo Charles Farrell, para nos proporcionar fortes emoções.

A sua historia está tocada, de facto, de uma grande dóse de originalidade, pois se trata de uma estranha mulher que se dava ao "sport" de reformar homens!...

Qualquer um que lhe caisse nas mãos, bom ou máo, ella o transformaria.

Os puros ficavam, sabidissimos e os espertos se transformavam em ingenuos!... E, ao seu lado, ajudando-a nessas operações milagrosas, vae surgir aos nossos olhos, para fazer carcegas no nosso bom humor, essa irresistivel Zasu-Pitts, que sempre nos provocou as gargalhadas mais expontaneas

A Warner First National vae offerecer a Madame e a Mademoiselle, segunda-feira "Modas de 1934"

(Fashions of 1934) o celluloide que as ajudará a penetrar nos salões dos mais afamados criadores de moda de Paris, Baroque, Savarin, d'Avril, Maison Elegance... Os modelos 1934, os estylos mais ricos, as linhas mais elegantes o luxo sob a fórma mais requintada de arte, desfilam sobre os corpos de perfeitas Venus, que servem de manequins para presentear os olhos gulosos das damas chics, com a exhibição dos costumes da ultima moda e servem tambem para deixar embevecidos os cavalheiros que se encontrem no Odeon, para apreciar o que a Moda tão caprichosamente disfarça ou se adivinha ou, mais ainda sallienta para uma syncope dos nossos sentidos.

Só isso, só essas exhibições que se reproduzem no film numa variedade prodigiosa, seriam sufficientes para a consagração, o triumpho ruidoso de "Modas de 1934".

Mas a producção da Cia. Numero Um a Warner First National, vae apresentar outras attracções.

Tem aquillo que nunca se achou ver um dia ou que só se tornou possivel esperar desde que Busby Berkeley, o grande director de "Cavadoras de Ouro", "Footlight Parade" e "Rua 42", teve campo para fazel-o, na Warner, com o auxilio de William Powell, Bette Davis, Verree Teasdale, Frank Mac Hugh, etc.

Bette Davis, em "Modas de 1934", a grande estréa de segunda-feira no Odeon

"Romance Antigo", na proxima semana no Pathé Palacio

LESLIE HOWARD E HEATHER ANGEL ATTINGEM A PERFEIÇÃO NESTE DRAMA

Leslie Howard, que tem uma bella actuação em "Romance antigo"

Peter Standish, o joven aristocrata, isolara-se naquelle magnifico solar, que herdára dos seus antepassados.

Percorre-lhe todos os recantos, a galeria dos seus quadros, a antiguidade dos seus moveis, e por fim, absorve-se na leitura do interessante diario do seu bisavô que tinha o seu nome: Peter Standish.

E a leitura lhe causára tamanha impressão, que, por alguns dias, perpassa-lhe pela imaginação todos os factos que succederam em pleno seculo XVIII.

E, nesse mundo irreal, elle trava conhecimento com Lady Helena, uma criaturarinha linda cujo poder de fascinação é tão grande que logo se assenhoreia do seu coração.

Este romance de belleza original, alternativamente se passa na nossa época actual, para depois se transportar de novo, ha duzentos annos atrás.

Interpretar um espião emocionou Fay Wray

Fay Wray, a exotica estrella da téla, tem interpretado variados typos durante a sua joven existencia, mas pela primeira vez no continental drama da Universal, ella representa a parte de uma espiã.

A linda Fay nunca experimentou maior emoção do que durante a filmagem de "Sob Falsas Bandeiras" que vem ao Rex na proxima segunda-feira, Nils Asther é o outro astro que compartilha honras com Fay neste film.

E' extraordinaria a emoção que se experimenta quando Maria, no film, está para condemnar á morte o homem que ama!!

Os espectadores ficam ansiosos por vêr se ella tem a coragem de levar este plano até o fim.

Até Fay Wray, representando esta scena ficou emocionada. E francamente as suas lagrimas nestas scenas são sinceras.

Esta é uma parte da acção dynamica em "Sob Falsas Bandeiras" que tem ainda estes actores no seu elenco: Edward Arnold Noah Beery, John Miljen, David Torrence e Vince Barnett.

Fay Wray, a encantadora estrella de "Sob falsas Bandeiras"

Actos do Chefe do Governo Provisorio

O sr. Getulio Vargas, chefe do Governo Provisorio, assignou hontem, os seguintes:

NA PASTA DA JUSTIÇA

Exonerando o dr. Bento de Abreu Sampaio Vidal de membro do Conselho Consultivo de São Paulo; e nomeando para membros do referido Conselho os drs. Dario Sebastião de Oliveira, Adhemar Queiroz de Moraes e João Penido Hurnler.

Designando o dr. Sidronio Augusto de Santa Maria para membro substituto do Tribunal Eleitoral de Alagôas.

Exonerando o bacharel Aurelio Castello Branco, de delegado de segunda classe, da policia civil desta capital, por ter sido nomeado para outro cargo.

Nomeando: o commissario inspector bacharel Alvaro Gonçalves Ferreira para delegado de segunda classe; o commissario bacharel Fredgard Martins Teixeira para commissario inspector; Aristoteles Gonçalves Mel para o logar de commissario, sem direito a quaesquer vantagens durante o tempo em que esteve exonerado; o escrivão de 2ª classe bacharel Alfredo Antonio dos Santos para escrivão de 1ª classe; o escrevente Aristides Antonio dos Santos para escrivão de segunda classe; o guarda de segunda classe da inspectoria da Guarda Civil Ary Cardoso Vieira para escrevente o investigador extranumerario João de Azevedo Marques para indentificador do Instituto de Identificação e Estatistica Criminal.

Exonerando: a bem da disciplina Alencar de Carvalho de policial da Policia Especial, e por abandono de emprego Gaston Oncken, de identico logar; e nomeando para as referidas vagas Anselmo del Cielo e Acyresio Eyer.

Expulsando do territorio nacional, o italiano Godoffredo Rosini, por ter sido apurado pela policia de São Paulo, ter se constituido elemento nocivo á tranquillidade publica e á ordem social.

Concedendo reforma ao capitão da Policia Militar Bartholomeu Pessôa de Mello, no posto de major; e declarando que a reforma do capitão da então Brigada Policial, João Pereira Magalhães, em virtude de accordãos do Supremo Tribunal Federal, deve ser considerada no posto de major, com o respectivo soldo e mais 2% sobre o soldo annual.

Expulsando do territorio nacional o italiano José Franzero Valfiere, por ter apurado a policia de São Paulo, se ter constituido elemento nocivo aos interesses da Republica.

Privando dos direitos politicos Clemente Preima e Ernesto Panini, por terem allegado motivos de crença religiosa para se eximirem do serviço militar.

Concedendo medalha de distincção de 1ª classe ao marinheiro nacional Eufrosino Garcia de Freitas por ter salvo a vida do civil Domingos Saraiva quando prestes á perecer na bahia de Guanabara no dia 2 de abril do corrente anno.

Expulsando do territorio nacional, o francez Raymond Aubin, por ter sido apurado pela policia desta capital, se ter constituido elemento nocivo nos interesses da Republica.

Concedendo aposentadoria aos guardas civis de 1ª classe Arthur Labatut de Nascimento e José Alves de Moura.

NA PASTA DA EDUCAÇÃO

Concedendo o auxilio de .. 171:000$000 ao Estado de Santa Catharina para o serviço de nacionalisação de ensino, relativamente ao 1º semestre do corrente anno.

Nomeando a pharmaceutica Elba Odoni para chimico do Laboratorio de Analyses e Tratamento de Aguas e Exgotos de Aguas e Exgotos da Inspectoria de Aguas e Exgotos; e os academicos de medicina Paulo Simioni, Luiz Felippe Saboia Ribeiro, Francisco Tancredi, Evaristo Silva Junior, Manoel Leite Novaes Mello, Solfiere Cabral Teive, todos em virtude de concurso para internos do Hospital Nacional da Assistencia á Psycopathas.

NA PASTA DA FAZENDA

Alterando o decreto nº. 22314 de 30 de janeiro de 1933, que regula a concessão do montepio de 1928, que regula o abono das pensões provisorias do montepio civil, e dando outras providencias.

Nomeando José Gomes Pinto para collector das rendas federaes em Casa Branca, S. Paulo.

NA PASTA DA MARINHA

Abrindo o credito especial de 6.200:000$000 papel, para attender as despesas com o recebimento por parte do governo brasileiro e incorporação á esquadra do navio escola "Almirante Saldanha", inclusive as relativas ao transporte da guarnição e duas turmas de segundos tenentes, ajudas de custo e custeio de viagem, correspondente a tres mezes em aguas estrangeiras.

DIARIO CARIOCA
Propriedade da S. A. DIARIO CARIOCA

DIRECTORES:
Horacio de Carvalho Junior
J. B. Martins Guimarães
CHEFE DA REDACÇÃO
Danton Jobim

SECRETARIO DA REDACÇÃO
America Palha

EXPEDIENTE:
Endereço telegraphico: DIARIO CARIOCA — Telephones: Direcção: 2-3035, Administração: 2-3018, Redacção: 2-1550 e 2-2022, Officinas: 2-0824, Assignaturas: 2-3023, Gravador: 2-1785

ASSIGNATURAS:

Para o exterior:		Para o Brasil:	
Anno	80$000	Anno	60$000
Semestre	45$000	Semestre	30$000

Venda avulsa: Capital 100 rs. — Interior 200 rs.
Aos domingos 200 rs. — Interior 300 rs.

São cobradores autorizados os srs. Lourenço Amaral e J. T. de Carvalho.

AGENCIA EM S. PAULO:
Rua S. Bento, 49 salas 62-63. T. 2-6398.

CORRESPONDENCIA:
Toda a correspondencia com valor ou sobre assumptos que entendam com assignaturas, remessa de jornal, publicidade retribuida e outros de interesse da administração deve ser dirigida ao gerente do DIARIO CARIOCA.

INSPECTOR VIAJANTE DO "DIARIO CARIOCA"
Em serviço de inspecção do DIARIO CARIOCA, percorre os Estados do Rio de Janeiro, Espirito Santo e Minas Geraes, o sr. Romualdo Perrota.

UMA JUSTA ASPIRAÇÃO

DISCUTE-SE e a imprensa defende com ardor, chegando a classificar de injustiça, a suspensão das addicionaes de determinados funccionarios que começam o expediente ás 11 horas e encerram-no ás 15, com férias de quatro mezes durante o anno, emquanto outros que estão sujeitos ao expediente de 9 ás 17 horas, durante todo o anno, não têm logrado essas vantagens e ainda não tiveram quem lhes defendesse as justas aspirações.

No primeiro caso, trata-se de funccionarios que exercem as funcções de serventes do Congresso Nacional e no segundo, dos serventes da Saude Publica e outras repartições federaes. Os primeiros receberão com as addicionaes, mais do que os terceiros officiaes do Departamento Nacional de Saude Publica e os segundos a insignificante quantia de 260$000 ou 300$000 quando promovidos, depois de dez ou quinze annos de serviço, sujeitos a irem para a rua, caso commettam uma pequena falta!

Ninguem nega o direito que têm aquelles funccionarios que citamos em primeiro logar, em pleitear as addicionaes. E' justo que elles receberão a mais nos seus vencimentos. Mas, muito mais justo é que a medida se estenda aos segundos. São funccionarios que se expõem ás intemperies e estão sempre ameaçados de se contaminar, pela maneira com que se entregam ao serviço em casos de epidemia, quando o horario fica alterado de accordo com as exigencias, como aconteceu em 1928 e 1929 com o surto epidemico da febre amarella.

A causa desses serventuarios é justissima. Não tendo outra fonte de renda para o sustento de suas familias e dar educação aos seus filhos, e sendo, como são, funccionarios de rara dedicação ao serviço publico, fazem elles um appello á Assembléa Constituinte no sentido de ser tambem a sua classe attingida pelas gratificações addicionaes. E' uma aspiração que merece sympathia e apoio.

A Equitativa
Seguros de Vida
Avenida Rio Branco: 125

O TEMPO

Districto Federal e Nictheroy — Tempo: bom, passando a instavel, sujeito a chuvas e trovoadas. Temperatura: estavel, á noite e em declinio de dia. Ventos: rondarão para o sul, com rajadas, bastante frescas.

Estados do Sul — Tempo: perturbado com chuvas até Paraná; melhorará em Santa Catharina e bom, no Rio Grande do Sul. Temperatura: em declinio até Paraná, mantendo-se estavel, nos demais Estados. Ventos: de sul até Santa Catharina, rondando para o norte, no Rio Grande do Sul, com rajadas, bastante frescas.

Trajecto Rodoviario Rio-S. Paulo — Tempo: bom, passando a instavel no Estado do Rio e instavel, em São Paulo. Chuvas e trovoadas. Temperatura: entrará em declinio. Ventos: do quadrante sul, com rajadas bastante frescas.

TOPICOS

FALTA DE EXPLICAÇÕES

NA reunião dos leaderes, emquanto se debatia a emenda 1.718 — que estabelece a prohibição da estipulação de pagamentos em ouro nos contratos de serviços publicos, um deputado barbilongo, em tom prophetico, declarou que votava contra a referida emenda porque os seus "autores não tinham se explicado convenientemente."

Se o hirsuto constituinte estivesse mais affeito á gyria carioca, não teria deixado escapar aquelle aparte numa questão tão melindrosa.

Com effeito, "explicar-se" na gyria não é dar as razões ou motivos de um determinado acto ou de uma idéa. E' pura e simplesmente accelerar a circulação da moeda para a obtenção de certas vantagens.

O resultado do desconhecimento do "argot" foi que a galeria acreditou que o honrado constituinte mostrava-se irritado contra a falta de "explicações" por parte dos autores da emenda.

Se essa irritação existiu foi decorrente apenas de um facto: os autores da emenda, defendendo os interesses do Brasil, acreditaram que os seus altos intuitos fossem comprehendidos sem maiores explicações.

A Light & Power e empresas associadas não poderão explicar as razões porque combatem a emenda, mas, em compensação, poderão "explicar-se" largamente com os defensores dos seus interesses.

Subtilezas da gyria..

POLITICA BAHIANA

ESTAMOS seguramente informados de que chegaram a bom termo e perfeita união de vistas os entendimentos entre os chefes politicos bahianos para uma acção commum contra a politica do interventor Juracy Magalhães, naquelle Estado.

Assim, nas proximas eleições para a Assembléa Estadual, os srs. Octavio e João Mangabeira, J. J. Seabra, Simões Filho, Moniz Sodré, Pedro Lago e Miguel Calmon, em conjugação de esforços, darão batalha á situação que domina actualmente o glorioso Estado.

MUNICIPIOS CARICATOS

DESDE que começou a florescer no Brasil republicano o caciquismo partidario, entrou-se a exaggerar o abuso de criar comarcas e municipios insignificantes, estes principalmente.

S. Paulo não se retraiu á norma. A politicagem inventou verdadeiras caricaturas de municipalidades, que não podiam mais subsistir á falta de renda.

O pouco que rendiam mal chegava para pagar a funccionarios. Serviços de utilidade publica — instrucção, hygiene, estradas, etc. — nenhum.

Examinando com a devida seriedade esse curioso problema, resolveu o interventor paulista dar-lhe sem demora a solução conveniente.

A solução conveniente só podia ser uma: extinguir os municipios caricatos, annexando-lhes o territorio a municipios prosperos. E acaba de ser assignado decreto supprimindo nada menos de 18 municipios em S. Paulo.

Para ter-se idéa do acerto da providencia, bastará saber-se que a renda de alguns era inferior a 25 contos e a da maioria, inferior a 10 contos...

A DEMISSÃO DO SR. NAVARRO DE ANDRADE

CONSTA, nas rodas melhor informadas do Ministerio da Agricultura, que o sr. Navarro de Andrade, o technico da Directoria da Producção, dos eucalyptos da Paulista, da regulamentação dos abacaxis e das bananas, tomou hontem o seu automovel para a Fazenda de Araras.

Como aquelle Cincinatus de Roma, cansado das glorias do governo, recolheu-se á tranquillidade bucolica da roça. Outros affirmam, porém, que não foi o peso dos louros que o enervou.

Teria sido, ao revés, a indisciplina de alguns directores, deante da mão subtil, velludosa mas caprichosa da sua secretaria a quem, ultimamente, delegára os poderes discricionarios da sua repartição.

Praza aos céos que o amor do arado tenha por muitos annos nos alfobres de Araras o desorganizador supremo das nossas reformas agrarias.

Se, por um lado, é louvavel o fetichismo technocratico do ministro Tavora, por outro custa a entender-se a complacencia inconcussa com que persiste em não dar a demissão do sr. Navarro de Andrade.

Se elle não a pede, o ambiente da opinião publica e, sobretudo, do Ministerio da Agricultura impõem que lh'a offereça o bravo major.

Não perca s. ex. a opportunidade que se offerece á lavoura nacional de se libertar do mais damninho dos seus parasitas.

O BAIRRO DESHERDADO

O bairro desherdado é Santa Thereza. Em tudo. Não tem escola, não tem policiamento, tudo que lá se vende é caro, e o serviço de bondes, que tinha melhorado, está, de novo, causando aborrecimentos.

Não ha carros sufficientes. Maior é a massa a transportar, do que o transporte. Pela manhã, frequentissimamente, os bondes de Paula Mattos, do Sylvestre, do França já chegam ao largo do Guimarães e ao Curvello repletos.

Passageiros innumeros ficam á espera de uma segunda e terceira conducções, que tambem repletas chegam.

A Light, dona da rendosa exploração, faz notavel parcimonia de reboques até nas horas de maior movimento. A quem poderão queixar-se os prejudicados?

O policiamento é mythologico. Vez em vez, uma patrulha de cavallaria, um guarda-nocturno apitando. Em consequencia, inteira liberdade aos gatunos.

Não ha bairro mais infestado de larapios. E' o paraiso dos assaltantes nocturnos.

Pobre Sta. Thereza!

O DEBATE A' GRÉVE

ESTEVE caloroso o debate da gréve no conclave dos leaderes da Assembléa, hontem.

Salvo decisão contraria no plenario, a Constituição não reconhecerá taxativamente um direito de gréve, nem euphemisticamente um direito de resistencia pacifica.

E', aliás, da essencia das leis proscrever toda idéa de resistencia, para só admittir o principio da obediencia.

O que, entretanto, se pode dizer é que, com lei ou sem lei, com Constituição ou fóra de Constituição, a gréve é um facto de existencia tão incontestavel quanto a do sol que nos allumia, a do vento que nos enerva, a da chuva que nos molha.

Por isso, desta ou daquella fórma, conviria talvez admittir esse ineluctavel como materia constitucional e regulal-o, então, convenientemente.

O que não é direito... é torto. E torto, na seára da lei, é contravenção, é illegalidade, pode ser crime. Não sendo admittida como direito, como então será admittida a gréve inevitavel?

Parece que não houve prudencia...

VISTA-SE BEM!
VISTA-SE NA
A Exposição
pelo systema
CREDIARIO
Avenida, esq. S José;
No Coração da Cidade

Exposição-Feira Agro-Pecuaria e Industrial do Triangulo Mineiro

Já se encerraram as inscripções ao grandioso certame triangulino, no dia 15 deste mez. O registo dellas, segundo noticias do Triangulo, excedeu a todas as expectativas, mesmo as mais optimistas.

Pelo numero de criadores inscriptos, a pecuaria daquella exposição constituirá um verdadeiro successo.

Os municipios do Triangulo se aprestam febrilmente para o formidavel desfile de suas formidaveis possibilidades e Uberaba, a linda princeza sertaneja, offerece já o mais gracioso aspecto e toma todas as iniciativas no sentdo de nada faltar aos seus visitantes.

O Rio Grande do Sul construirá um bellissimo pavilhão onde, além da representação official, comparecerá grande numero de industriaes daquelle Estado.

Café na França

QUOTAS PARA A IMPORTAÇAO EM MAIO

Segundo informa a Embaixada do Brasil em Paris, as quotas para os cafés a serem importadas na França, durante o mez de maio, foram distribuidas da seguinte fórma:

Brasil	100.000 quintaes
Haiti	25.000 quintaes
Outros paizes	40.500 quintaes
	165.500

IMPORTAÇAO, NA FRANÇA, DE CARNES CONGELADAS DE VACCA

Quantidades em quintaes metricos

Annos	Importação total	Importação do Brasil	% do Brasil
1929	187.510	38.530	20,6%
1930	364.049	54.547	15,0%
1931	523.420	30.803	5,9%
1932	272.067	16.508	6,1%
1933	132.778	6.118	4,6%
	1.478.824	146.506	9,9%

EDITORIAL

As Injustiças da Revolução

ALUMNO DESLIGADO DA ESCOLA MILITAR EM 1922 E FERIDO E CEGO NA REVOLUÇÃO PAULISTA DE 1924, DESAMPARADO DE TODOS, UM OFFICIAL DO EXERCITO ESTENDE A MÃO A' CARIDADE PUBLICA!

O Que Nos Disse Sobre o Seu Longo Martyrio o Tenente Liberio Brasil da Silma Ramos

Por mão alheia, galgando com difficuldade os degráos da escada, um rapaz moreno, de tez macerada pelo soffrimento, longos oculos negros por detrás dos quaes rolavam duas pupillas apagadas, entrou a redacção e declinou o seu nome:

— Sou o tenente Liberio Brasil da Silva Ramos, do Exercito nacional, e estou morrendo de fome, cégo, sem tecto, desamparado de todos.

A revelação era emocional. Emquanto preparava-se a machina photographica dispuzemo-nos a ouvil-o.

Matto-grossense, descendente de indios, o tenente Liberio, em que pese a sua expressão de soffrimento, dá á mascara quando fala, uma impressionante marca de energia.

Eu era alumno da Escola Militar do Realengo — começa elle a narração — quando o saudoso coronel Xavier de Brito nos conduziu á luta ao lado dos heróes de Copacabana. Frustrado o golpe, após trahições que não valem ser relembradas, fui desligado da Escola e, ao contrario dos demais collegas, prosegui, na tropa, a minha carreira militar, assim em 1924 era 1º sargento-ajudante do 6º B. C. em Ipamirim, no Estado de Goyaz.

Nesse anno, por deveres de familia, emprehendi uma viagem á capital de S. Paulo, coincidindo a minha chegada á Paulicéa com a conspiração chefiada pelo general Isidoro Dias Lopes. Varios conhecidos meus de 1922 estavam nella implicados. Alliciaram-me.

E assim em 5 de julho, sob o commando do tenente Tolosa eu era daquelles que assaltavam o quartel do Corpo de Bombeiros, fazendo parte do 4º B. C., ao qual ficara aggregado desde a minha chegada a São Paulo. A praça caiu. Mas a má fortuna quiz que eu ficasse estirado, quasi sem vida, ambos os olhos attingidos por um estilhaço de granada. Só muitas horas depois fui soccorrido e conduzido ao posto de emergencia onde o major Rangel pensou-me carinhosamente remettendo-me, depois, para o Hospital Militar.

Mas a revolução estava dia a dia periclitante e as noticias correntes no hospital eram as mais tenebrosas: seriamos todos os revolucionarios fuzilados. Uma noite, protegido por uma pessoa amiga, consegui fugir do Hospital Militar indo internar-me no Hospital Humberto Primo, onde encontrei dois caridosos medicos italianos, os drs. Celeste e Benjamin Udo, que me trataram.

Tendo alta do hospital resolvi arriscar e apresentei-me em Itapimirim. Lá chegando recebi conselho de que o não fizesse e, aceitando, obtive com o então commandante Lucio Esteves, que estava operando naquella zona, uma passagem em companhia de sua tropa até Itararé, em São Paulo, onde, desconfiado de que estava sendo identificado, abandonei essa tropa. Dahi, com auxilio que pessoas apiedadas da minha situação, me forneceram, fui até Porto União da Victoria, á Uruguayana, e finalmente a Passo de Los Libres, onde me encontrei com o general Isidoro e outros exilados.

Ahi, como fôsse cada vez mais precaria a minha situação, tive permissão do cap. Honorato Pradel para vir, de vez em quando, ás casas de jogo de Uruguayana, onde recebia donativos.

Em 1927, cansado daquella vida de privações, resolvi vir a São Paulo, sendo preso em Salto do Itu', por um irmão do general Góes Monteiro que era ali delegado e conduzido, sob custodia, para a capital paulista, onde soube estar condemnado a 10 annos e 5 mezes de prisão.

Ainda nessa occasião, tentou fugir, atirando-se do trem abaixo, sem que recebesse maiores ferimentos, por ter caido sobre uma cerca, sendo depois recolhido á prisão.

O que eu passei nas prisões de São Paulo, não avalia o sr. — diz-nos o tenente Liberio. Apanhei de cano de borracha diuturnamente, até que um dia visitando á prisão o então chefe de policia dr. Bastos Cruz, indignou-se com as vilanias de que eu era victima e praticadas contra mim pelos agentes Innocencio e Pio.

Da prisão, depois disso obtive que enviassem um bilhete ao dr. Marrey Junior e consegui com o chefe de policia a minha soltura.

Saindo de São Paulo fui até Bauru', onde o dr. Pinheiro Brissola me recommendou á Loja Maçonica de Campo Grande, onde me forneceram recursos que me permittiram passar de novo ao Paraguay e á Argentina.

Procurando regressar ao Brasil fui preso em Alegrete, accusado de ser enviado dos revolucionarios brasileiros, mas solto depois, passei a Bagé onde fui carinhosamente acolhido pelo sr. Carlos Mangabeira.

Dahi passei a Pelotas, onde o sr. Xavier de Mello me forneceu recursos para vir para Santos, sendo ahi de novo preso pelo delegado Ferreira da Rosa.

Solto afinal começou para mim um periodo melhor, pois obtive emprego para minhas irmãs, acabando em Quitaúna sob a protecção do então major Theopompo de Vasconcellos.

Corriam as coisas assim quando em 24 de outubro de 1930 pela manhã, na rua Alvares Penteado, em S. Paulo, vi-me envolvido e carregado pela multidão que me levou até á praça do Patriarcha, onde, transportado de enthusiasmo cantei o hymno da liberdade.

A 25 no Hotel d'Oeste tive a ventura de abraçar o general Isidoro e o general Miguel Costa, sendo mandado apresentar no dia seguinte, ao Quartel General, onde recebi um conto de réis para fardamento e a noticia de que, em virtude de decisões tomadas pela revolução reverteria ao Exercito no posto de 1º tenente, como antigo alumno desligado da Escola Militar em 1922.

Fiquei encostado no Quartel General muito tempo á espera da solução para o meu caso que nunca veio.

Desesperado e sem recursos dirige-me ao major Cordeiro de Faria, chefe de policia de São Paulo, que me deu 120$ com que passei a vender bilhetes!

Foi o ultimo soccorro que recebi da revolução pela qual sacrifiquei o maior bem da vida: os meus olhos!

— E por que não recorre ás autoridades militares? — quizemos saber do joven militar.

— Já bati a todas as portas e appellei para todos os companheiros de luta. Em vão. Eu estou cégo e elles estão felizes, empoleirados nos cargos publicos.

Foi assim, com essas palavras de amargura, que se despediu de nós o tenente Liberio Brasil da Silva Ramos.

Damos, depois dessa narração, a palavra aos outubristas.

A Primeira Derrota dos Clericaes na Assembléa

UM PROTESTO DA CONGREGAÇÃO DO PEDRO II — O SR. RAUL FERNANDES DEFINIU, COM RARO BRILHO, O SENTIDO DAS RELAÇÕES DO ESTADO COM A IGREJA

Com 174 deputados no recinto abriu hontem o sr. Antonio Carlos a sessão da Assembléa.

Lida a acta o sr. Negreiros Falcão leu o seguinte discurso, encaminhando a moção, cuja leitura em plenario lhe fôra solicitada, da Congregação do Collegio Pedro II contra a sua incorporação ao dominio da Prefeitura.

"Sr. presidente — Pedi a palavra para encaminhar á mesa afim de que conste do "Diario da Assembléa" a moção, vigorosa e altamente patriotica, que a illustrada Congregação do glorioso Collegio Pedro II dirigiu á opinião culta do paiz. E' um documento que merece ser lido por todos os membros desta casa, no momento justamente em que vae entrar em discussão a emenda n. 1.845, que visa transferir para a Prefeitura o ensino secundario no Districto Federal e, consequentemente, o tradicional Collegio Pedro II, deixando aos Estados a tarefa de organizar, administrar e custear este ramo de ensino. Como se vê, senhor presidente, trata-se de um documento que honra, sobremaneira, os seus illustres signatarios, figuras brilhantes, inconfundiveis no escól do magisterio brasileiro. E' um protesto e uma judiciosa advertencia, inspirada em sadios principios de patriotismo, a essa onda iconoclasta e innovadora que, na ansia de tudo renovar, — movida, aliás, pelas melhores intenções, não vê, entretanto, o outro lado do problema de complexidade assás delicada, cuja solução não ha de consistir, por certo, na transferencia do Collegio Pedro II do dominio da União para o da Prefeitura. Não será essa a medida heroica que ha de resolver o problema do Ensino no Districto Federal e muito menos no Brasil.

Collegio de gloriosas tradições, onde se contam verdadeiros apostolos do Ensino, certo o melhor criterio a adoptar em prol da melhoria do ensino secundario no paiz seria apparelhar convenientemente o glorioso estabelecimento nacional para o completo desempenho de sua missão historica, de modo a tornal-o sob a direcção do Governo Federal, o collegio modelo no Brasil — fóco de irradiação para todo o paiz, traçando, em questões de Ensino Secundario, a norma a ser observada por todos os collegios. Isso é o que se impõe num paiz de grande extensão territorial onde se sente, a cada passo, imperiosa necessidade de apertar, cada vez mais, os laços de federação, em pról da unidade da patria. E, para essa unidade, a educação e o ensino são factores altamente preponderantes. Na verdade, sr. presidente, o Collegio Pedro II é um patrimonio da Nação. Não é licito alienal-o e muito menos destruil-o. Conservemol-o com o seu caracter de instituto nacional, caracter que os nossos maiores lhe deram e que se consolidou definitivamente ao cabo de um seculo de proficuo e honesto labor".

UMA QUESTÃO DE ORDEM

Após isso o sr. Antonio Carlos levantou uma questão de ordem quanto á votação dos dispositivos que tratam da expulsão dos estrangeiros.

E' que, nesse sentido, ha duas interpretações no proprio substitutivo. O orador esclarece, com brilho, o assumpto, apoiado pelo sr. Accurcio Torres que tambem fala sobre a materia, ficando a mesa de se pronunciar opportunamente.

A LIBERDADE DE CONSCIENCIA E DE CRENÇA

O sr. Soares Filho, combatera, na vespera, com evidente vantagem, o n. 5 do art. referente ao capitulo Direitos e Deveres individuaes. Já a elle se tendo opposto na reunião dos leaderes o brilhante deputado radical proseguiu a sua campanha no plenario, conseguindo ver triumphante o seu ponto de vista.

Annunciado pelo presidente o reinicio da discussão falou em primeiro logar o sr. Medeiros Netto, batendo-se pela approvação da mesma, isto é, contra o destaque.

O sr. Pedro Aleixo fala a seguir para deixar bem claro o espirito com que os constituintes vão votar o dispositivo em apreço e que é aquelle que se conhece a supremacia da lei civil sobre quaesquer convenções de outra ordem.

UM BRILHANTE DISCURSO

O sr. Raul Fernandes pede a palavra e, como relator geral, mostra a delicadeza do assumpto.

Começa fazendo breve dicurso da vida da egreja no Brasil ate os nossos dias, demonstrando que quanto mais ella se confunde com o Estado maior a fonte de dissidio e dissabores entre os mesmos.

Paralleleia a situação da egreja no Imperio — de religião official, e na Republica agnostica, concluindo pelo reconhecimento de que, sob o estatuto de 91, ella encontrou maiores garantias que no regime anterior.

Propôz, em logar desses dispositivos perigosos e desfiguradores do espirito democratico da carta em votação a concordata com egreja difinidora dos campos de acção e das competições.

Sob applausos o relator geral deixa a tribuna.

O sr. Waldemar Falcão pede a palavra e faz considerações sobre a materia citando autores positivistas e quejandas, sem impresionar a Assembléa.

O ULTIMO ORADOR

O ultimo deputado a falar sobre o assumpto foi o sr. Daniel de Carvalho.

O illustre representante mineiro, com o senso, o raciocinio e a cultura que o caracterizam, prefere encarar a questão pelo prisma doutrinario, no campo do direito já experimental.

Evoca assim sentenças de luzeiros da magistratura brasileira para demonstrar a utilidade de ser adoptado o ponto de vista pleiteado pelos que defendem a "subordinação exclusiva das associações religiosas, no seu processo e disciplina, ás regras fundamentaes da confissão a que pertençam.

Ainda em ambiente de apreço o sr. Daniel de Carvalho deixa a tribuna sob applausos.

A VOTAÇÃO

Era grande a actividade no plenario quando o sr. Antonio Carlos annunciou a votação. Os srs. Soares Filho e Edgard Sanches, desenvolviam grande cabala, o mesmo acontecendo, em sentido inverso, de parte dos srs. Siqueira e Plinio de Oliveira.

Posta a votos verifica-se que por 2 votos de differença, os clericaes tinham sido batidos!

A ASSISTENCIA RELIGIOSA

O presidente annuncia um requerimento do sr. Vergara solicitando destaque da alinea 3, da emenda 455, mandando substituir o art. 143, pela se-

(Continúa na 12ª pagina).

VIDA MUNDANA

Bem haja os castigos que nos flagellam a vaidade. E abençoados sejam aquelles todos que nos humilham aperfeiçoando a noss'alma.

Poderiam ser, essas palavras, talvez, do Ecclesiasta. Mas não são.

Revelam, apenas, a decepção infinita dos que não vingam, no artificialismo de certas vidas malvadas, outro applauso siquer além daquelle deixado pelos ouropeis de um anonymato bonito!...

JUNIUS

ANNIVERSARIOS

Fazem annos hoje:

As senhorinhas — Ruth Rosauro de Almeida, Stella Mello Campos, Bertha Fonseca e Carmen de Oliveira Rosa.

As senhoras — Alberto de Faria, Clarinda Corrêa Lima Fausta Werneck, Furquim de Almeida e viuva Leopoldo da Rocha.

Os senhores — Dr. Epitacio Pessôa, ex-presidente da Republica; Decio Cesario Alvim, João Ayque de Meira e Aristeu de Alencar.

—— Fez annos hontem o galante menino Guilherme, filho dilecto do nosso companheiro sr. Moysés da Fonseca Luiz.

CHRISMAS

Na Cathedral Metropolitana receberá, no proximo dia 30, o sacramento da confirmação — o chrisma — a menina Constancia de Souza, filha do sr. Manoel Raymundo de Souza e de sua esposa d. Cenyra Tavares de Souza.

Servirá de madrinha nesse acto de religião a sra. d. Conceição de Góes Monteiro, esposa do general Góes Monteiro, ministro da Guerra.

Após a cerimonia, a senhora Góes Monteiro offerecerá, em sua residencia, um chá á sua nova afilhadinha e bem assim aos seus progenitores.

NOIVADOS

Estão noivos — A senhorinha Amaryllis Palha e o sr. Sylvio Pires;

—— a senhorinha Yára de Azevedo Costa Coutinho e o dr. Rubens de Magalhães Pecêgo;

—— a senhorinha Dinorah Santiago e o doutorando Sydney Pereira Rezende;

—— a senhorinha Odette da Silva Pires e o sr. Antonio L. Ferrão;

—— a senhorinha Nazareth Simões e o dr. Newton Motta;

—— a senhorinha Tsylla Velloso Vianna e o dr. Antonio Balbino.

FESTAS

COLOMY CLUB — Realizar-se-á no proximo sabbado, dia 26 do corrente, a festa mensal que o Colomy Club offerecerá aos seus associados nos salões do Athletico Association, á rua Gustavo Sampaio, 26, Leme.

A entrada será feita com o recibo n. 5 e a apresentação da carteira social.

Traje: passeio.

CASAMENTOS

Realiza-se hoje, o enlace da gentil senhorinha Nilza Guimarães do Valle, filha do sr. João David do Valle e d. Antonina Guimarães do Valle, com o 1º tenente aviador João Francisco Milanez, filho do commandante João Francisco Milanez e d. Ermelinda R. Milanez.

Serão padrinhos da noiva o sr. João Ferreira da Silva e senhora, seus tios e do noivo os drs. Octavio e Fernando Milanez.

No religioso que se realizará na matriz de Copacabana ás 2 horas, serão padrinhos da noiva o commandante João Francisco Milanez e senhora e do noivo o sr. João David do Valle e senhora.

Após a cerimonia os noivos seguirão para Therezopolis.

ALMOÇOS

DR. JOSE' DE OLIVEIRA SANTOS — Realiza-se, sabbado proximo, no salão do Botafogo F. Club, o almoço que os amigos do brilhante clinico dr. José de Oliveira Santos, promovem, em regosijo a sua promoção para o cargo de sub-director technico administrativo da Directoria Geral da Assistencia Municipal. As listas se encontram na A. B. I., na secretaria da Assistencia, do Syndicato Medico e na A Capital, constando das mesmas grande numero de assignaturas de pessoas gradas de todos os circulos sociaes desta capital.

DENTISTAS ESCOLARES — Realiza-se no dia 27 do corrente, no Automovel Club, um almoço que os dentistas escolares amigos e admiradores, vão offerecer ao dr. Adauto de Assis. As listas de adhesão, que estão nas casas Cirio e Lohner, já accusam mais de meia centena de assignaturas.

DR. JORGE MOUTINHO — A Congregação do Instituto Hahnemanniano, amigos, collegas e admiradores vão offerecer um grande almoço, no Automovel Club, no dia 27 do corrente, ás 12 horas, ao dr. Jorge Moutinho.

As listas estão na portaria da escola com o sr. Paulo, e na casa Moreno.

Essa homenagem tem por fim o regosijo pela reeleição do dr. Jorge para o cargo de director da Faculdade de Medicina e Cirurgia.

JANTARES

O ministro da Educação e senhora Luidea Ferreira Pires offereceram no "grill room" do Copacabana Palace Hotel, um elegante jantar em homenagem á escriptora Rosalina Coelho Lisboa Miller e a seu marido sr. James Miller, director da United Press, ao qual compareceram, além dos offertantes e homenageados, o sr. ministro da Agricultura e senhora Nair Belisario Tavora, o interventor Carneiro de Mendonça, o presidente da Associação Brasileira de Imprensa e senhora Magdalena Berquó Moses, o deputado Pedro Aleixo e senhora Maria Stuart Brandi Aleixo, senhorinha Luiza Maria de Andrade, Flavio Brant e senhora Gilda N. Brant.

HOMENAGENS

Realiza-se no dia 3 de junho proximo, um grande almoço, em homenagem ao dr. Paulo Martins, pela sua recente nomeação para o elevado cargo de director das Rendas Internas do Thesouro Nacional.

Essa homenagem terá logar no Automovel Club, e nella tomarão parte grande numero de convivas, sendo convidado de honra o sr. Herbert Moses. As listas de adhesão estão no "Jornal do Commercio" com o sr. Adão; na Livraria Freitas Bastos e na Recebedoria do Thesouro Nacional com o sr. Lauro Boa Morte.

RADIO
IRRADIAÇÕES DE HOJE

RADIO SOCIEDADE MAYRINK VEIGA

Das 6,30 ás 8,45 — Tres aulas de gymnastica com musica. As duas primeiras aulas são dirigidas pelo professor Oswaldo Diniz Magalhães. A terceira é dirigida pelo professor Silas Raeder.

Das 11 ás 13 horas — Programma das Donas de Casa.

Das 15 ás 16 horas — Discos escolhidos. Das 17 ás 19 — Discos populares.

Das 19 ás 19,15 — Orchestra regional — Madelú.

Das 19,15 ás 19,30 — Aurora Miranda—Orchestra de dansas.

Das 19,30 ás 19,45 — Barytono Roberto Munoz — Orchestra de concertos.

Das 19,45 ás 20 — João Petra de Barros.

Ás 20 horas — Chronica da cidade. Das 20 ás 20,30 — Gastão Formenti — Carlos Vivan — Orchestra de dansas.

Das 20,30 ás 21,30 — Programma official organizado pelo Departamento Nacional de Publicidade. Das 21,30 ás 21,45 — Madelú — João Petra de Barros.

Das 21,45 ás 22 horas — Violinista Celio Nogueira — Barytono Roberto Munoz.

Ás 22 horas — Um pouco de bom humor. Das 22 ás 22,15 — Gastão Formenti.

Das 22,15 ás 22,30 — Aurora Miranda — Carlos Vivan.

Das 22,30 ás 23 horas — Desfile dos astros da PRA 9.

Ás 23 horas — Commentarios do observador da PRA 9, dentro da Assembléa Navional Constituinte.

Actuará como speaker, Cesar Ladeira.

RADIO PHILIPPS DO BRASIL

Das 10 ás 12 horas — Discos.

Das 13 ás 24 horas — Discos escolhidos.

Das 18 ás 18,45 horas — Discos seleccionados.

Das 18,45 ás 19 horas—Quarto de hora da C. B. R.

Das 19 ás 20,30 horas — Discos especiaes.

Das 20,30 horas em deante — Programma "Horas do Outro Mundo".

RADIO SOCIEDADE GUANABARA

11 ás 12 horas — Supplemento musical do meio-dia — Discos variados.

16 ás 17 horas — Hora do Lar, sob a direcção de madame Aspasia. Conselhos do dr. Floriano de Lemos. Palestra do dr. Porto da Silveira. Respostas ás consultas.

17 ás 18 horas — Voz Rioplatense, sob a direcção do professor dr. Enrique Rodrigues Fabregat, ex-ministro da Instrucção Publica do Uruguay. Visão panoramica de todos os acontecimentos mundiaes. Literatura. Arte. Critica. Poesias, musicas e canções da America.

18 ás 19 horas — Programma da lingua ingleza, com serviço telegraphico internacional — Discos seleccionados.

19 ás 20,30 — Discos variados — Boletim meteorologico— Varias noticias—Notas sociaes.

20,30 ás 21,30 — Programma da Rêde Nacional, organizado pelo Departamento Nacional de Publicidade.

21,30 ás 23,30 — Radio Miscellanea, com elementos destacados do nosso broadcasting.

Speaker: Gramury.

RADIO CRUZEIRO DO SUL

Das 12 ás 13 horas — Discos.

Das 20 ás 21 horas — Discos.

Das 21 ás 22 horas — Programma da Rêde Verde-Amarello, executado no studio da estação chave da Rêde P. R. B. 6, de S. Paulo e transmittido simultaneamente pelas estações P. R. D. 2, Rio; P. R. B. 6, São Paulo; P. R. D. 3, Juiz de Fóra; P. R. C. 9, Campinas, Sorocaba e Taubaté.

RADIO CAJUTI

Das 9 ás 10 horas — Jornal sportivo social telegraphico e discos a cargo do jornalista Zolachio Diniz.

Das 10 ás 11,30 — Hora apperitivo do almoço e disco.

Das 12 ás 13 horas — Hora Internacional — Discos estrangeiros seleccionados.

Das 14 ás 16 horas — Supplemento Feminino. (Estudio) Palestra sobre assumptos do lar. Amadores Cajuti. Humorismo — Notas sociaes.

Das 18 ás 19 horas — Hora apperetivo do jantar. Discos seleccionados. Novidades.

Das 19 ás 20 horas — Supplemento do jantar (estudio) Musica de camera pelo Trio de Ouro de P. R. E. 2. Radio Theatro com Anita Spá e Barbosa Junior.

Das 20 ás 23 horas — Cadeira do barbeiro (humorismo). Expresso Cajuti. Chegada dos artistas ao Estudio C para o programma do dia, composto dos seguintes elementos: Orchestra de Ouro, sob a direcção do maestro Feldman, Jazz Symphonico de P. R. E. 2, Orchestra de Concerto, Conjunto Regional e Orchestra de Salão, Orchestra Typica de Juan Rassoe e mais os artistas: Alziro Ribeiro, Luiz Barbosa, Clemence Goulart, Roberto Galeno, Lucy Maria, Alberto Rios Henrique Brito, Kalúa. (Ás 20.30 "A Nota do Dia", a cargo do professor Bevilacqua). Ás 21.30 recital de Bill Dann, artista exclusiva da P. R. E. 2.

Das 23 ás 24 horas — Discos seleccionados—Programma para o dia seguinte e marcha final.

RADIO-RIO

8,30 horas — Hora certa. Jornal da Manhã, Noticias e commentarios. Ephemerides Brasileiras do Barão do Rio Branco.

12 horas — Hora certa. Jornal do Meio Dia. Supplemento musical.

17 horas — Hora certa — Jornal da Tarde. Supplemento musical.

17.30 ás 18 horas — Hora de madame Lucy.

18 horas — Previsão do tempo. Discos variados.

18.45 ás 19 horas — Quarto de hora da Commissão Radio Educativa da C. B. R.

19 horas — Programma Odol.

19.10 ás 20.30 — Programma variado no studio.

20.30 ás 21.30 — Programma nacional (Departamento Nacional de Publicidade).

21.30 ás 23 horas — Continuação do programma no studio.

RADIO CLUB DO BRASIL

As aulas de gymnastica pela professora Polly Wettl — Supplemento musical da gurysada — Edição matutina da "A Voz do Brasil" ficam suspensas até o dia 31 do corrente.

13 horas — Discos.

13.15 horas — "Momento Feminino", por madame Sibilla.

14 horas — Sessão da Assembléa Nacional Constituinte.

17 horas — Musica popular em discos.

18 horas — Symphonias, ouvertures e fantasias em discos.

18.45 horas — Quarto de hora da C. B. R.

19 horas — Musica popular em discos.

20 horas — Programma de confiança "Cafiaspirina".

21 horas — "A Voz do Brasil", o jornal falado de PRA 3, sob a direcção do dr. Elba Dias, em ondas médias e curtas, simultaneamente, pelas estações Radio C. do Brasil, Radio Internacional, Radio C. de Pernambuco, Radio C. de Sorocaba e Radio Commercial da Bahia.

21.30 horas — Programma de Christina Maristany, e orchestra de PRA 3.

22.30 — Musica dansante do Grill-Room do Copacabana Palace Hotel.

"Cafiaspirina" proporcionará amanhã uma audição extraordinaria aos ouvintes de PRA 3, com a irradiação directa do theatro Republica de um excellente espectaculo desempenhado pela companhia de operetas que ali funcciona actualmente. Essa audição terá logar das 19 1|2 ás 20 1|2 horas com a opereta "A Casa das 3 Meninas".

RADIO OFFICINA AVILA

concertos de radios; automovel proprio para atender dia e noite — Tel. 2-1128

RUA REZENDE, 70

RADIO ?

PHILIPS 938-A Onda Curta e Longa — pega Europa e USA. 75$ por mez — Não ha mais barato — E' typo Popular!

Apparelhos desde 35$ mensaes. — Comprae VALVULAS só na CKS — Phone 4-1571

242 Rua São Pedro 242

THEATRO

As originalidades do enredo d'"A Madrinha dos Cadetes"

A OPERETA-FANTASIA COM QUE VAE REABRIR O THEATRO JOÃO CAETANO, NO DIA 1º DE JUNHO!...

A opereta-fantasia que Samuel Campello e Waldemar de Oliveira fizeram sob o titulo suggestivo d'"A Madrinha dos Cadetes" e que vae estrear no dia 1º de junho proximo no João Caetano, tem um enredo bem curioso.

E' a historia delicadissima de uma princeza (Gilda de Abreu) que entre as riquezas da côrte, em que vive, mergulhada em sedas e arminhos, com pretendentes á sua mão, principes e archi-duquezes, prefere voltar as preferencias do seu coração para um modesto cadete (Vicente Celestino) por quem se apaixona perdidamente. Descoberta na sua grande paixão, revoltam-se os nobres e o cadete, alvo dos seus sonhos no momento em que o seu regimento partia para a guerra, revolta-se e é preso.

Dahi em deante o enredo vae augmentando o interesse para o espectador que, num crescendo se emociona com o desdobramento do romance seductor.

Com Gilda e Vicente, vivem os outros papeis de responsabilidade da opereta, figuras queridas e admiradas pelo nosso publico: Sarah Nobre que tem um papel irresistivel; Edith Falcão que vive uma figurinha graciosa de mulher; Olga Vignoli, Eva Tudor, Apollo Corrêa impagavel, num dos typos em que elle sempre é inconfundivel; Salvador Paoli, numa boa interpretação; Armando Nascimento; Ary Vianna Brandão Filho e outros.

As temporadas de companhias portuguezas, no theatro Republica

São já uma tradição da cidade as temporadas das Companhias Portuguezas de revistas no amplo e confortavel theatro da Avenida Gomes Freire.

Ha vinte annos, mais ou menos, que o arrojado emprezario José Loureiro, de accordo com o proprietario daquelle theatro, sr. João de Oliveira vem realizando essas temporadas, trazendo sempre para alli um elenco harmonioso e bem organizado.

Por alli tem passado os melhores artistas do genero de revista, de Portugal e os mais consagrados. E' já de velha data as Companhias trazerem nos seus elencos ao Brasil além da figura galante a "vedetta" como sóe dizer-se modernamente — a Fadista, que nos revela as ultimas novidades da canção de Portugal e, ainda a artista galante da Companhia a realizadora dos typos populares caracteristicos, a interprete dos garotos e garotas, nas suas personalidades distinctas, ora gracioso e alegre, ora sentimentaes e puxando para a ternura.

Foi assim que nós vimos e applaudimos duas artistas que ainda hoje são aqui lembradas, com saudades, ambas trazidas pelo intelligente emprezario José Loureiro; Laura Costa e Beatriz Costa.

Agora vem para o theatro Republica outra "vedetta" de categoria, uma nova e laureada cantadeira de Fados — Maria Albertina que é tambem uma atrizinha galante que já venceu e triumphou em Portugal e vae vencer e triumphar no Brasil.

Do elenco destaca-se ainda Virginia Solér, vinte annos de uma mocidade bulicosa, que lhe emprestaram uma força de vontade colossal, capaz de todos os commettimentos, de todas as audacias, como o publico vae ter occasião de verificar. Virginia Soler, que é já uma perfeita actriz, possue tambem todos os predicados de uma artista moderna e interessante.

TINTA BRASILIA

A MELHOR

A grandiosa "matinée" de hoje no Carlos Gomes

Carmen Novarro, a galante actriz que tomará parte no festival de Duque

Realiza-se hoje, ás 4 horas da tarde, no theatro Carlos Gomes o grandioso espectaculo em homenagem a Duque, director da "Casa do Caboclo" e homem de theatro que na sua excursão a Europa elevou sempre o nome do Brasil.

O programma do espectaculo que é monumental tem a collaboração das principaes figuras do nosso theatro e do Radio, estando assim organizado:

1ª parte — "Honra do Garimpo", de Humberto Miranda e Calazans, cortina com Jararaca e Ratinho.

2ª parte — Luiz Barreira, "tango", "Carrillon de la mercê", de Discepolo. — Dulcina de Moraes, "Pregões da cidade", do Alvaro Moreyra. — Pedro Celestino Eurico Spinelli, "duetta Guarany" de Carlos Gomes — Maria Amorim, trecho da "Traviata". — Dr. Odilon Azevedo, verso de Guilherme de Almeida acompanhado ao piano, — Apollo Corrêa, "tango". — Petra de Barros, "Canção. — Barytono Roberto Munhoz, "Teché Feminino", acompanhado da orchestra, Radio Mayrink Veiga. — Barbosa Junior, monologo. — Marilia Baptista, "La na villa", samba. — "Carmen Novarro, samba. — Italia Fausto, recitativo.

3ª parte — Lodia Silva e Luiz Barreiros, "Uma porta e uma janella" — Anna Maria, fado "Lisboa", de Raul Ferrão. — Anita Sorrento, "Tarde Rosada", de Bonfiglio. — Italia Ferreira Canção. — Annita Bobasso, "tango". — Jayme Vogeler, canção "Discrento". — Humberto Catalano, monologo. — Branca Maué, em tres numeros de declamação.

Os acompanhamentos ao piano serão feitos por Custodio Mesquita, da Radio Mayrink Veiga, maestro Ercole Vareto, da Cia. Jardel Jercolis, Nonô e Milton Calazans maestro da Casa de Operetas do Republica.

"Porteira Véia" continuará a ser representada na Casa do Caboclo

Em virtude do grande exito obtido hontem, com as representações da peça sertaneja de Paraguassú e H. Miranda, "Porteira Véia", a direcção da Casa do Caboclo resolveu conserval-a no cartaz, organizando, assim, um programma novo em que apparecem, egualmente, os melhores quadros da peça regional "Honra do Garimpo".

"Ensaio Geral" applaudida pelo ministro Oswaldo Aranha

A Temporada Jardel Jercolis iniciada ha dois mezes no confortavel theatro Carlos Gomes, vem sendo prestigiada pelo que o Rio tem de mais elegante e representativo.

Com a apresentação de "Allô... Allô... Rio?!", as figuras de maior destaque dos nossos meios sociaes e politicos levaram ao dynamico emprezario brasileiro o seu applauso franco e caloroso.

Agora, com a apresentação dessa linda revista intitulada "Ensaio Geral", que, sem duvida, constitue o espectaculo mais arrojado e original até hoje assistido pela nossa platéa, o Carlos Gomes continua a merecer a preferencia do nosso publico elegante.

Ainda no ultimo domingo essa linda revista que dá margem a que Lodia Silva, Palitos Oscarito, Barbosa Junior, Pepito, Barreira, Lou e Janot, Mary Alba Sisters, e tantos outros artistas de valor apresentem numeros interessantissimos, foi assistida e recebeu os applausos calorosos do ministro Oswaldo Aranha, que esteve no Carlos Gomes acompanhado de sua exma. familia.

Attrahindo o que o Rio tem de mais elegante e representativo, Jardel Jercolis vae vencendo brilhantemente a nova temporada do elegante theatro da Empresa Pascoal Segreto, sendo justo que se assignale a victoria de "Ensaio Geral" como um dos seus mais significativos triumphos.

Uma operta chilena

Por via aérea acaba de chegar ás mãos do escriptor sr. Oduvaldo Vianna a opereta de grande espectaculo, em 3 actos, da autoria dos autores chilenos René Hurtado Borne, Amadeu Gonzalez com partitura do popular maestro Palelo Fuentes.

Aquelle illustre escriptor patricio por se tratar de um genero differente ao que com successo invulgar vem explorando no Rival Theatro, num gesto amavel e que envolve particular deferencia encaminhou-a a Octavio Rangel, escriptor especializado no difficil genero de theatro e ora secretariando a Companhia Nacional de Opereta Viennense, afim de que a traduza e a faça representar por esse applaudido conjunto.

Mme. Getulio Vargas compareceu hontem ao theatro Republica

A prova do agrado da Companhia Nacional de Opereta Viennense está em que se estende ella a todas as camadas sociaes da nossa cidade.

Ante-hontem honrava o espectaculo com sua presença o dr. Rodrigo Octavio, ministro do Supremo Tribunal Federal; já tambem o tendo feito, além de illustres deputados, a sra. Bertha Lutz; hontem, de maneira absolutamente imprevista para os circumstantes, mme. Getulio Vargas, virtuosa consorte do chefe do Governo Provisorio, um seu distincto filho e outras pessoas de sua familia.

O commentario da noite

Pedimos a impressão de Oduvaldo Vianna sobre o exito crescente de "Amor" e elle nos disse: ....

— E' uma peça que resiste a tudo: até no "maluco da Avenida".

Centro de Preparação de Officiaes de Reserva

A directoria do C. P. O. R., pede o comparecimento de todos os alumnos de Infantaria na séde do Centro, ás 6 horas, do dia 24, afim de tomarem parte na parada de 24 e no treinamento para a formatura do dia 31 do corrente, anniversario da fundação deste C. P. O. R.

A "MAGDALENA" DA COMEDIA "AMOR" NÃO ESTA' ARREPENDIDA... DE FIGURAR NO ELENCO DO RIVAL-THEATRO

A insistencia com que nos affirmavam Wanda Marchetti não renovaria seu contrato com a companhia Dulcina-Odilon, despertou-nos curiosidade de ouvir, a respeito, a elegante actriz que tão justos applausos vem recebendo do publico, e que mereceu os unanimes elogios da critica carioca.

Fomos ao camarim da encantadora "puppechen".

— Queira sentar-se. Wanda não demora. Está fazendo a sua ultima scena do 1º acto.

— Esperal-a-ei.

— Então vou fazer um cafézinho, sim?...

—— Não, não se incommode...

— Qual incommodo, qual nada!! Emquanto o sr. espera, vaê mesmo saborear um café que eu modestia á parte, sei preparar como ninguem.

Achamos conveniente não contrariar...

Minutos após, tinhamos sorvido o café que nos offerecera a amavel dona Annita, que é, a um tempo, camareira e governanta de Wanda Marchetti. Mal articulavamos uma palavras de elogio á sua mestria no preparo da rubiacea quando, surge á porta do camarim a figura sympathica do photographo Paul. Vinha trazer umas provas das ultimas "pôses" da artista: trazia tambem uma photographia, que cortára de uma revista hespanhola, da bailarina Shirley Ross, para mostrar a semelhança existente entre esta e Wanda Marchetti.

Paul que com a sua arte tem o miraculoso poder de transformar os horrendos Lon-Chaneys em bonitinhos Ramon Navarros nada poude fazer para que as photographias superassem o original...

As "pôses" foram louvadas sem restricções. No emtanto, dona Annita achou que a bailarina não era lá muito bonita e, por isso, discordou... Nós, concordamos com d. Annita. Tal solidariedade mereceu novo offerecimento de café. Dessa vez discordámos. E, se não fosse a providencial chegada de Wanda Marchetti, certamente capitulariamos só para não contrariarmos a sua amavel camareira.

Cumprimentos. Sorrisos. Trocas de amabilidades... E a encantadora segunda figura feminina do excellente conjunto do Rival Theatro, ou antes, a "Magdalena" da comedia "Amor", que caminha auspiciosamente para o 2º Centenario naquelle theatro, enteirou-nos da nenhuma razão do que nos affirmavam.

Confessou-nos, mesmo absurdas taes affirmações, por isso que, se bem que tivesse recebido convites vantajosos para se contratar em outra companhia, jámais pensára em se desligar do elenco que lhe proporcionára ensejo de se exhibir com exito ao publico carioca.

Wanda Marchetti, a galante actriz do Rival

E depois de se referir elogiosamente a Oduvaldo Vianna, a quem classifica de "primus inter pares" dos comediographos nacionaes; a Olavo de Barros pela sua competencia como ensaiador moderno; ao merito artistico e gentileza de seus collegas de companhia, Wanda accrescenta: Ademais, não sei de maior alegria e orgulho para mim do que trabalhar ao lado dessa formidavel e brilhantissima Dulcina de Moraes, essa grande e inconfundivel artista que em sendo a maior das actrizes brasileiras, só o não é dentre as da scena contemporanea, apenas, porque não nasceu na Europa.

Ao lado de Dulcina, eu só posso aprender. E o que me anima em theatro é precisamente isto: — aprender. Acabo de renovar o meu contrato com Odilon, pelo prazo de seis mezes. Sou uma "Magdalena" que não se arrepende de figurar numa companhia onde constantemente recebo provas iniludiveis de consideração. Em "Ella e Eu", que substituirá a esta joia refulgente que estamos representando ha dois mezes—"Amor"—escripta por Oduvaldo Vianna para orgulho do nosso theatro, eu descansarei.

Emfim meu caro, estou contente com a companhia. Contentissima com os papeis que me distribuem. Grata ao publico que me tem encorajado com o seu applauso e gratissima á critica que tem sido muito gentil commigo.

Ao despedirmo-nos, fizemos sentir a Wanda Marchetti que o "gentil" devia ser substituido por "justa"...

Os Que Estiveram, Hontem, no Palacio do Cattete

No palacio do Cattete, no salão do Estado-Maior recebeu os senhores doutor Afranio de Mello Franco, ex-ministro das Relações Exteriores e presidente da Conferencia para a solução do caso de Leticia, acompanhado do delegado do Perú, dr. Victor Maurtua, e do delegado da Colombia, dr. Carlos Uribe Echeverry, que foram convidar o chefe do Governo para a assignatura do Accordo firmado naquelle sentido.

O chefe do Governo recebeu, ainda, o sr. general Góes Monteiro, ministro da Guerra; o sr. dr. Vicente Salcа, Embaixador da Hespanha, junto ao nosso Governo, e o sr. Arthur de Souza Costa, director-presidente do Banco do Brasil.

As Conferencias de Hontem, no Guanabara

No palacio Guanabara estiveram, hontem, em conferencia e despacharam com o sr. dr. Getulio Vargas, chefe do Governo Provisorio, os srs. Embaixador Cavalcanti de Lacerda, ministro das Relações Exteriores; e major Juarez Tavora, ministro da Agricultura.

A Concessão do Titulo de Professor Honoris-Causa ao Embaixador de Portugal

AS SAUDAÇÕES DA A. B. I. AO SR. MARTINHO NOBRE DE MELLO

O presidente da Associação Brasileira de Imprensa dirigiu ao embaixador Nobre de Mello o seguinte officio por lhe ter sido concedido o titulo de professor honoris-causa pela Faculdade de Direito da Universidade do Rio de Janeiro:

"A Associação Brasileira de Imprensa não póde deixar de conceder ao embaixador de Portugal no Brasil, que teceu suas primeiras armas no jornalismo, o titulo merecido de professor honoris-causa, homenageando com esta resolução não só Portugal, mas o jornalista, intellectual e diplomata,

e, acima de tudo, o iniciador e animador do Instituto de Alta Cultura Luso-Brasileira, que certamente será em breve um novo e forte élo de contacto e approximação entre os nossos paizes. Com as felicitações da Associação Brasileira de Imprensa, queira v. ex. receber os protestos de apreço do amigo e admirador. — Herbert Moses, presidente".

A Exposição das Télas de Incze

Béla Incze

No Sexto Salão dos Artistas Brasileiros, no Palace Hotel, estão expostos dois quadros de Béla Incze, o artista moderno ha pouco chegado ao Rio.

Suas duas télas, "Natureza Morta" e "Sidi Okba" attrairam logo a attenção especial dos visitantes á exposição onde se encontram bellas producções dos nossos pintores contemporaneos.

E o pincel vigoroso de Incze e seus suggestionantes effeitos de colorido bem que merecem uma consagração.

THEOSOPHIA

Na séde da Sociedade Theosophica no Brasil, sita á rua 13 de Maio n. 33, 4º andar, realiza-se hoje, ás 17.30 horas, uma conferencia sobre o thema: "Evolução do homem" pela sra. Piper Lacerda Borges, sendo a entrada franca.

Secção Economica do DIARIO CARIOCA
DIRECÇÃO F. J. TEIXEIRA LEITE

Diario Economico

NOTA DO DIA:

ECONOMIA DIRIGIDA, TENDENCIAS AUTARCHISTAS

Salientavamos, hontem, o estado embryonario em que se encontram, ainda, os nossos serviços de estatistica e a necessidade, cada vez maior, das informações numericas para o esclarecimento e a direcção politica das nações modernas.

Se ella já se fazia sentir fortemente nos dias aureos da chamada **éra industrial**, quanto mais premente não será, **quando** se accentuam na economia do mundo inteiro essas tendencias de controle tão esplendidamente symbolizadas no **grande** Franklin Roosevelt **que** os seus patricios americanos já denominaram o **homem do destino?**

Porque se os velhos moldes do individualismo liberal democratico estalam e partem-se por não poderem conter os phenomenos politicos do nosso tempo, urgindo por um reajustamento ás imposições contemporaneas, ainda é mais premente a sua expressão economica, leito de Procusto onde não entram sem os clamores da nossa eterna sêde de justiça, innata no coração do homem, as desegualdades de uma distribuição de riquezas revoltantemente injusta.

Ninguem poderá sustentar, ainda **hoje**, os principios da economia de Adam Smith, essas lições da escola do **laisser faire laisses passer** que nos trouxeram ao borrascoso panorama social do seculo vinte.

O extremado individualismo nos levou cada um a não reconhecer senão uma individualidade: — a nossa, rechassando, quando não esmagando a dos concurrentes.

Eis porque, paradoxalmente, o individualismo redundou no maior inimigo do individuo, erro inicial das concepções oriundas da phylosophia de J. J. Rousseau e da taboa dos Direitos do homem, onde pretendendo-se a egualdade do fraco e do forte perante a lei se abandonava o ultimo á fatalidade do exterminio e da desgraça.

A economia encontrou ainda na phylosophia determinista aquelles argumentos a que poderiamos chamar de darwinismo social, onde os coripheus da força transportavam da biologia irracional para a vida humana a moral bismarqueana dos direitos do leão sobre o cordeiro, prescindindo de toda sublimação do ideal e de toda disciplina psychica.

Nem poderia ser outra no campo economico a consequencia das idéas philosophicas do seculo dezenove sobre a vida, sobre o direito e sobre a ethica, desse seculo que, tendo conquistado a maior gloria na mecanica, desceu aos mais fundos abysmos na desorganização da sociedade.

Toda politica suppõe uma consciencia historica: — seria, portanto, de concurrencia brutal a que se estribou no **struggle for life** dos evolucionistas e da qual tanto têm soffrido internacionalmente com as **guerras** sanguinolentas e interiormente com a miseria generalizada todos os povos da terra.

A catastrophe de 1914, tendo sido a mais dura consequencia do darwinismo social e da sua voracidade economicamente predatoria foi, tambem, a primeira advertencia, o primeiro signal do erro basilar da civilização individualista.

De facto, com ella, começou a penetrar na multidão aquelle reaccionarismo que, até então, só ecoára nos escriptos de Sorel, de Maurras e dos revolucionarios russos e que tendeu a criar este **homem** massa de que usa e abusa o grande Ortega y Gasset...

E no mundo inteiro, contra a economia **desenfreiada** passou-se a oppôr a economia **dirigida** ou **planificada**, sujeitando-se todos os valores da sociedade ao metro inflexivel da utilidade nacional e varrendo sem pena tudo quanto não se eleve na rocha firme do pragmatismo collectivo.

Aquelle formidavel **crush** que, em 1929, arrancou da sua illusão fascinante e enganadora o grande povo ultra individualista dos Estados Unidos fel-o enveredar com aquella flexibilidade, que o caracteriza, pelo caminho das limitações salvacionistas que, segundo Georges Pavlovsky, representam os signaes dos novos tempos.

Occorrem-nos estas meditações, quando meio revoltados, meio desilludidos, vemos alguns ingenuos criticarem sem distincção a nossa politica proteccionista, quando os Estados Unidos se fecham na conquista dos seus mercados internos, quando a Inglaterra e a Hollanda, paizes tradicionalmente livres-cambistas, se defendem com muralhas mongolicas ,quando nenhum producto da nossa industria consegue penetrar nos mercados argentinos, quando todos os paizes se fecham como mimosas pudicas no circulo isolador dos seus autarchismos.

Mas, sobretudo, nos vieram á mente deante das allegações dos nossos constituintes contra a emenda abolidora dos pagamentos internos em ouro, numa quadra historica em que o primeiro acto da economia dirigida é a direcção da sua base monetaria...

E invocarem para o adimplemento de compromissos intrafronteiriços a intangibilidade internacional do ouro!

Quererão marchar entre corvos com o coração á mostra?

Querem fazer no mundo moderno a politica da porta aberta?

Como poderá hoje em dia se architectar a politica de uma nação sem correlacional-a com as tendencias e as directrizes da politica universal?

Serja o Brasil o sal da terra para dar-lhe o exemplo da crucificação entre os ladrões?

Concordemos que realmente existe uma omnipotencia indesdenhavel na finança internacional, que até consegue penetrar nos intersticios de uma assembléa tão augusta que está traçando os destinos de uma nacionalidade, porque de outro modo não podemos comprehender como se invoca a superioridade do internacionalismo sobre o nacionalismo, numa época em que o nazismo resuscita até o aryanismo antiscientifico da sua população, o fascio instiga a chamma apagada das tradições romanas, Roosevelt propaga como um apostolo a "national recovery", o Japão inflamma a unidade imperial da sua raça e todos os povos se retemperam como Antheu, na seiva do seu torrão natal.

Oxalá o plenario da Constituinte, meditando nestas graves interrogações do nosso momento historico, reconsidere a decisão do seu voto, em que está envolvida nada mais nada menos do que a expressão economica da nossa soberania num mundo em que cabe á economia o primado dos destinos humanos...

Pode ser que as soluções apresentadas ou experimentadas, até agora, não tenham ainda conseguido o verdadeiro rumo dos novos roteiros que se inculcam.

Mas desde que tudo provou o erro e a inconveniencia dos velhos systemas, impõe-se o elementar instincto de abandonal-os.

Tornando, das alturas a que chegamos, ao nosso conceito inicial, cumpre incentivar os serviços da estatistica, cujos informes orientam o governo da economia planificada, para não continuarmos a soffrer o desastre das soluções aprioristicas, como esta, numa altura dos estudos sociologicos em que as conclusões são fruto do exame numerico e parcellado que consagrou a victoria do methodo inductivo applicado ás sciencias humanas.

* * *

Liberdade Cambial

O recente decreto do Governo Provisorio modificando o regime a que estavam sujeitas as operações cambiaes, representa uma excellente providencia e constitue um indice seguro das verdadeiras condições economicas do paiz.

No primeiro momento houve um principio de alarma, acreditando muitos que o decreto em apreço constituia um recuo na orientação até então adoptada pelo Governo Provisorio.

A palavra do director da Carteira Cambial do Banco, sr. Marcos de Souza Dantas, veiu pôr a questão nos seus devidos termos, justificando plenamente as razões que levaram o governo a modificar o regime das operações cambiaes.

Aliás, a providencia agora consubstanciada no alludido decreto não é mais do que a extensão aos outros bancos da medida tomada pelo director da Carteira Cambial em relação ás operações do proprio Banco do Brasil, isto é, **manter o cambio official sómente para as vendas de cambiaes necessarias á satisfação das necessidades nacionaes emquanto que as remessas destinadas a fins sumptuarios ou de interesse exclusivamente particular passaram a ser feitas em moeda vendida ao preço corrente no mercado.**

Essa moeda será consignada pela compra da parte liberada das letras de exportações e constituirá sua venda a preços superiores nos das cotações officiaes um verdadeiro premio á exportação nacional.

Não ha duvida que dada a procura que vae haver — o valor das moedas estrangeiras subirá no primeiro momento de uma maneira violenta. Esse facto não interessa em absoluto á economia nacional e a reacção se produzirá pelo proprio jogo dos interesses sem que necessaria seja a intervenção governamental.

* * *

A Industria Nacional da Borracha

Do nosso leitor sr. Manoel Lopes Troya, recebemos a carta abaixo, e sobre a qual nos reservamos para fazer posteriormente alguns commentarios:

"Illmo. sr. F. J. Teixeira Leite, digno director da "Secção Economica" do DIARIO CARIOCA — Nesta — Saudações — Com referencia aos topicos "A borracha nacional" insertos nas edições de 5 do mez ultimo e de hoje, nessa util secção da esclarecida direcção de v. s., desejo, como conhecedor do assumpto nos seus detalhes fazer pequenos reparos que, talvez, merecerão alguma apreciação sua para mais uma "paulada" no presente de grego que a "Goodyear" deseja nos impingir com todo o seu cortejo de assalto á nossa economia.

Os pontos principaes que v. s., eu e todo brasileiro devemos estrilar a plenos pulmões com toda a força de um são patriotismo contra as pretensões "made USA", podem ser resumidos:

A fabrica "Goodyear", quando pelo mesmo vice-presidente que agora aqui esteve, Mr. Cameron, disse que a Argentina era melhor como mercado para a fabricação de pneumaticos, etc., do que o Brasil, residindo nisso a preferencia da installação da sua fabrica em Buenos Aires, julgou annullar todos os projectos das demais fabricas em installarem-se naquelle mercado.

Mas transplantou dos Estados Unidos todos os machinismos velhos e já encostados das suas fabricas para a installação da primeira fabrica de pneumaticos na America do Sul, sendo que na mesma occasião a fabrica "Firestone" já estava planejando a mesma coisa, mas com a differença de utilizar nessas installações machinarios modernos e novos.

Como fatalmente teria que acontecer, a "Goodyear" nunca poude apresentar na Argentina um producto de qualidade, nem de fabricação que pudesse concorrer aos das marcas indicadas, sendo forçada por estes motivos a paralysar, dentro de alguns mezes, a fabrica que agora quer nos impingir, com livre entrada para todo o seu "ferro-velho".

O absurdo da pretensão toca ainda ás raias da affronta em desejar isenção de direitos alfandegarios para o seu "Tecido Cord", já preparado "Made USA" em detrimento do nosso superior algodão, e o "Copound-Rubber", ou seja a massa da borracha já prompta para a sua utilização industrial com a mistura de todos os ingredientes chimicos.

Este attentado á nossa economia ainda é mais grave, porque attinge com um só golpe varias materias primas genuinamente nacionaes, cujos preços actuaes são tão miseraveis que não compensam a sua extracção, como sejam: talco, kaolin, enxofre, etc., com applicação na industrialização da borracha, mineraes esses cujo futuro será o desenvolvimento desta industria e que agora, antes mesmo da installação de sua fabrica, já quer a "Goodyear" asphyxial-os ainda mais com a importação numa fórma "sui-generis" dos seus concurrentes estrangeiros.

Não só o lucro industrial e commercial visa a "Goodyear", como tambem parece que é a maior interessada na campanha da NRA dos Estados Unidos, pois, com tanto "yankismo" quer ajudar a exportação de varias materias primas americanas ou americanizadas.

Nós, brasileiros, é que não poderemos ficar sujeitos a todos os arreganhos de "Mr." e "Mrs" que só se lembram do Brasil para mais prejudical-o e cerceal-o naquillo em que residem todas as nossas esperanças do futuro: o aproveitamento das nossas materias primas em infinitas possibilidades.

Estas notas foram compiladas ás carreiras, por quem conhece de "visu" algo da "Goodyear" e avalia das suas desmedidas pretensões.

Como brasileiro fiz esta com o fim de lhe pedir mais um topico citando esses pontos — O porque da mudança da fabrica de Buenos Aires e o "porque" da isenção de direitos sobre materias primas. — Seu patricio e admirador — Manoel Lopes Troya."

Nota — "Tecido Cord" para pneumaticos são as lonas já tecidas e cosidas em borracha para inserção interna nos pneumaticos. "Copound-rubber" é a massa da borracha prompta para o uso com todos os ingredientes chimicos, variando estes a sua percentagem conforme o fim a que a massa se destina: Pneus de carros de passageiros, de carga, camaras de ar, artefactos mil, etc.

* * *

Contrabando de Café

Do Escriptorio Supplicy transcrevemos, abaixo, a surpreendente noticia de contrabando de café, divulgada no seu boletim de sabbado ultimo.

E' a seguinte:

"Sabemos, de fonte autorizada, que têm sido offerecidos aos mercados consumidores cafés embarcados em Montevidéo, a preços muito mais vantajosos que os embarcados em qualquer porto do Brasil. Isto tem succedido por força do contrabando nas fronteiras do Uruguay com o Rio Grande do Sul ou pelo aproveitamento indebito da quota de bonificação especial concedida aos cafés que daqui são embarcados para o Uruguay. Chamamos a tal respeito, — continuam os dirigentes do referido hebdomadario de informações commerciaes — a attenção das autoridades competentes, pedindo-lhes providencias immediatas para ser cessado tal estado de coisas, que vem prejudicando enormemente o commercio legitimo, que honestamente paga os impostos."

A DEVOLUÇAO DA CAUÇAO D. N. C.

Vem ainda do Escriptorio da Supplicy o reflexo da onda de protestos que está provocando entre os cafesistas a devolução da caução D. N. C., nos termos seguintes:

— Não pode passar sem registo especial o acto do Departamento Nacional do Café mandando devolver a caução de 30$000 aos que deixaram de entregar a quota de sacrificio. A repulsa é geral por parte de todos quantos se occupam de negocios de café. Custa mesmo a crêr que o Departamento tomasse uma tal resolução, que, além de attentatoria aos direitos dos que entregaram regularmente a quóta, tem causado a peor impressão no seio do nosso commercio. O Centro dos Commissarios de Café de Santos enviou, a tal respeito, o seguinte telegramma ao presidente do D. N. C.: "Tendo chegado ao conhecimento deste Centro que o D. N. C. está devolvendo integralmente a caução de 30$000 feita em virtude da resolução n. 76, a todos quantos deixaram de entregar a quota de sacrificio dentro do prazo estabelecido, resolveu esta Directoria, em sessão de hoje, protestar perante v. ex. contra tal deliberação, visto destinar-se aquelle deposito á acquisição por parte desse Departamento da quota devolvida e não entregue, o que com certeza já não se dará com a restituição em apreço. Accresce, ainda, o pessimo effeito moral que semelhante acto veiu causar com o patente prejuizo de todos quantos cumpriram á risca a resolução."

* * *

Moedas Em Especie

Verificaram-se hontem no mercado os seguintes preços para moedas papel estrangeiras em especie:

Libra papel 83$500; dollar papel 15$800; peso uruguayo papel 6$900; marco papel 6$050; peso argentino papel 3$800; peseta papel 2$250; lira papel 1$360; franco papel 1$065 e escudo papel $780.

O Decrescimo das Nossas Exportações

Emquanto as attenções dos nossos governantes estão quasi que exclusivamente voltadas para a politica, vão decaindo, dia para dia, as nossas exportações.

Hontem era a borracha, que depois de atravessar um periodo de grande prosperidade, tendo as suas exportações representado cifras vultosas, encontra-se presentemente em situação de penuria absoluta. Amanhã será o mate, depois as carnes congeladas, o algodão, a castanha e tantos outros productos de origem vegetal e animal que deveriam estar concorrendo com grandes cifras para um vultoso saldo da nossa balança commercial.

O mate é um dos nossos productos agricolas que maior quéda tem soffrido na sua exportação: em 1929 exportamos 85.972 toneladas; em 1930, 84.846 toneladas; em 1931, 76.760 toneladas ;em 1932, 81.400 toneladas e em 1933, 59.222 toneladas.

O preço tambem foi o menor já apurado: o valor médio da tonelada do mate não passou de 1:059$, contra 1:237$ em 1929, com equivalencia no ouro de libra 30-8, em 1929, para libra 13-13, em 1933.

Por estes dados facil é verificar-se a situação actual do nosso commercio hervateiro.

Com relação ás carnes congeladas, a situação é identica á do mate. Assim é que, a partir de 1930, a nossa exportação de carnes congeladas tem decrescido duma maneira alarmante.

Pelo quadro abaixo, que representa a nossa exportação nos primeiros trimestres de cada anno do quinquennio 1930-1934, verifica-se que no primeiro trimestre deste anno, exportamos apenas 11.750 toneladas no valor de 13.445 contos, ou libra 140.000, representando os mais baixos do quinquennio:

Annos	Toneladas	Valor
1930	43.445	63.055:000$
1931	26.701	36.873:000$
1932	18.076	24.956:000$
1933	13.500	16.834:000$
1934	11.750	13.445:000$

Sabemos que a Inglaterra, que tem sido a nossa melhor compradora de carnes congeladas, acaba de tomar, além das restricções já impostas, severas medidas sobre a sua importação.

Esta é a situação angustiosa do nosso commercio de carnes congeladas.

Com os demais productos de origem animal tem-se dado o mesmo phenomeno.

Confrontando-se a nossa exportação de productos animaes em janeiro e fevereiro deste anno com egual periodo do anno passado, verifica-se que tiveram reducção os seguintes productos: — banha, menos 308 toneladas; carnes conservadas, menos 279 toneladas; lã, menos 528 toneladas e pelles, menos 59 toneladas.

Fazendo-se o confronto entre as exportações do primeiro bimestre de 1930 e o deste anno, verifica-se, patentemente, a diminuição de nossas exportações de productos animaes:

Jan.-fev.	Toneladas	Contos	Libras
1930	42 955	83.364	1.491.000
1934	15 120	30.536	323.000

Com referencia ao algodão, se bem que este anno tudo esteja indicando um grande augmento na nossa exportação, os annos de 1932 e 1933 foram máus Em 1932 exportamos, apenas 516 toneladas, no valor de 1.767 contos, e em 1933, 11.693, no valor de 32.782 contos. Estas foram as menores remessas verificadas nos ultimos annos.

Se não fosse o Estado de S. Paulo ter desenvolvido a cultura do algodão, seriamos obrigados a importal-o para fazer face ao consumo das nossas fabricas de tecidos.

S. Paulo, que até bem pouco tempo era grande consumidor, já passou a ser grande exportador.

A nossa exportação agricola durante o primeiro trimestre do corrente anno foi de 452.461 toneladas, figurando, nesse total, 4.468.000 saccas de café, ou 268.080 toneladas, ficando os demais artigos reduzidos á insignificante cifra de 184.381 toneladas.

O café nos rendeu 662.681 contos, eguaes á 6.874.000 libras e os demais artigos, apenas, 164.700 contos, ou 1.728.000 libras.

Pelos dados estatisticos para aqui transladados, oriundos de fonte official, verifica-se, claramente, a que situação chegaram alguns dos nossos grandes productos exportaveis.

E' preciso que os nossos governantes lembrem-se de que somos um "paiz essencialmente agricola" e attentem para a situação a que chegará o Brasil, se continuarem a manter esse indifferentismo pelo decrescimo das nossas exportações.

Os poderes administrativos nacionaes, notadamente, os Ministerios da Agricultura, Commercio, Fazenda e Relações Exteriores devem, quanto antes, em acção conjunta, tratar de incrementar as nossas exportações, procurando reconquistar, por meio de processos mais adequados á situação que atravessam presentemente o mundo, os mercados perdidos e conquistar novos mercados compensadores.

RACINE PEREIRA

* * *

O Mercado de Generos

O mercado de generos funccionou, ainda hontem, bem collocado e com as cotações em boas condições de estabilidade, tendo accusado negocios em escala desenvolvida.

Entradas: — Arroz 4.235 saccos; feijão 1.891; milho 1.860; banha 1.648 caixas e xarque 732 fardos.

As saidas foram as seguintes: — Arroz 5.124 saccos; feijão 2 192; farinha 2.408. milho 1.258; banha 726 caixas e xarque 425 fardos.

Os stocks verificados para os diversos generos foram os seguintes: Arroz 40 328 saccos; feijão 15.404; farinha 37.280; milho 16.841; banha 7.162 caixas e xarque 3.536 fardos.

As cotações sobre os generos ficaram inalteradas e firmes.

* * *

OURO - FINO

O Banco do Brasil comprava hontem o ouro-fino, 1.000|1.000, em barra ou amoedado, ao preço de 16$160 a gramma, isto é, depois do "toque" e respectivo visto da Casa da Moeda.

Secção Economica do DIARIO CARIOCA
DIRECÇÃO: F. J. TEIXEIRA LEITE

Diario Economico

INFORMAÇÕES FINANCEIRAS E COMMERCIAES

CAMBIO

Com a libra e o dollar inalterados, mantidos sob as taxas dos ultimos dias, abriu o mercado monetario, hontem. O Banco do Brasil, em sua tabella cambial, só alterou a taxa sobre o marco o qual ascendeu em $005, mantendo-se os demais dinheiros sem oscillação.

As taxas que vigoraram foram as seguintes:

PARA SAQUES:

	A 90 d/v.
Londres	59$592
	A vista
Londres	60$000
Paris	$785
Zurich	3$860
Hamburgo	4$680
Milão	1$010
Lisboa	$550
Madrid	1$625
Bruxellas	2$775
Nova York	11$750
Buenos Aires	3$490
Montevidéo	6$100

PARA COMPRAS

	A 90 d/v.
Libra	58$700
Dollar	11$390
Franco	$750
Lira	$950
Marco	4$405
	A vista
Libra	59$100
Dollar	11$490
Franco	$755
Lira	$960
Marco	4$465
	Pelo Cabo
Libra	59$300
Dollar	11$540

CAMARA SYNDICAL DOS CORRETORES
Curso Official do Cambio e Moedas Metallicas

Praças	90 d/v.
S/Londres	59$592,628 4 7/256
Praça	A vista
S/Londres	60$058,651 3 255/256
S/Paris	$785
S/Italia	1$010
S/Allemanha	4$685
S/Portugal	$552
S/Belgica (papel)	$555
S/Belgica (ouro)	2$775
S/Hespanha	1$636
S/Suissa	3$860
S/Suecia	—
S/Noruega	—
S/Dinamarca	—
S/Syria e Palestina	—
S/Tcheco Slovaquia	$500
S/Nova York	11$750
S/Montevidéo	6$400
S/B. Aires (peso papel)	3$490
S/B. Aires (peso ouro)	—
S/Hollanda (florim)	8$035
S/Japão (yen)	3$720
S/Japão (yen)	3$720
S/Rumania	—
S/Canadá	11$730
S/Austria	—
S/Chile	—

MOEDAS

Peseta, papel	2$200
Lira, papel	1$360
Escudo, papel	$780

BOLSA DE LONDRES
Abertura

Nova York	5.11 1/8
Berlim	12.92
Paris	77.25
Amsterdam	7.52
Zurich	15.69
Madrid	37.25
Genova	60.
Bruxellas	21.82
Lisboa	110

Fechamento

Londres	5.10 7/8
Berlim	12.92
Paris	77.12
Amsterdam	7.50
Zurich	15.65
Madrid	37.12
Genova	59.87
Bruxellas	21.80
Lisboa	110

NOTA — Em virtude do feriado de hontem deixou de serem dadas as taxas do dollar.

CAFE'

O mercado do disponivel no unico movimento do dia portou-se nas mesmas condições e caracteristicas da vespera, não só no tocante aos preços, que foram os mesmos, como ao numero de vendas, que foram inferiores sómente em 15 saccas.

O mercado foi declarado sustentado, tendo trabalhado na Commissão de Preços as firmas Pinheiro Ladeira & Cia., Ferrari Souza & Cia. e S. A. Pedrosa Joppert.

A referida commissão sustentando o mercado declarou o typo 7 ao preço de 16$700 por dez kilos, base em que foram adquiridas 1.021 saccas, contra 1.036 da vespera.

COTAÇÕES DO DISPONIVEL

Typo 3	17$900
" 4	17$600
" 5	17$300
" 6	17$000
" 7	16$700
" 8	16$400

MOVIMENTO ESTATISTICO DO DIA PRECEDENTE

Entradas:
Entraram pelos Reguladores de Minas, 261 saccas.

Embarques:
Sairam para a Europa, 766 saccas e para a Africa 843, num total de 1.069 ditas.

Stock:
661.275 saccas.

PAUTA SEMANAL
Semana de 21 a 27: 1$600.

IMPOSTO OURO
Minas: 3$020.
Estado do Rio: 5$000.

TITULOS

A Bolsa trabalhou firme, hontem, com negocios bem desenvolvidos, realizando-se pregões fortes em que foram arrematados sob alta grande parte dos papeis em evidencia. Reinou bastante interesse no decorrer dos debates, o que é attestado pelas bôas transacções havidas, conforme se verá pelo quadro abaixo.

As Apolices Federaes das Diversas Emissões Nominativas e ao Portador baixaram, continuando firmes as Uniformizadas. Os papeis Municipaes despertaram grande interesse acquisitivo, continuando porém as "Bergamini" sem alteração, mas bem collocadas.

As Obrigações do Estado de Minas Geraes (1:000$000, 9 %), continuam em ascendencia de curso.

Dentre as Acções, sobresairam-se pela alta obtida as da Cia. America Fabril.

Os demais papeis sem oscillações dignas de registro especial.

O movimento bolsistico constou do seguinte:

APOLICES

90 Dvs. Emis. Nom., 857$000; 74 Dvs. Emis. Nom., 858$000; 40 Dvs. Emis. Nom., 858$000; 190,5 Dvs. Emis. Nom., 860$; 90, 8.30 Dvs. Emis. ao Port., 856$; 20, 10 Dvs. Emis. ao Port., 857:; 20, 50 Dvs. Emis. ao Port., 858$; 80 Dvs. Emis. ao Port., 860$; 3 Uniformizadas, 860$; 8, 2 Uniformizadas, 865$; 39 Municipaes, 1914, Port., 156$; 10 Municipaes, 1917, Nom., 140$; 36 Municipaes 1920, Port., 157$; 100, 105 Municipaes 1931, Port., 199$; 210, 20, 31 Municipaes 1931, Port., 199$500; 4, 8, 2, 2, Municipaes 1931, Port., 202$; 150, 50 Municipaes 1914, 156$; 33 Municipaes Dec. 1535, Port., 176$; 2.000 Municipaes 1931, Port., 198$; 25 Municipaes 1906 Port., 158$; 50 Est. de Minas Geraes, 7 % Port. Dec. 9.716, 845$; 65 Est. de Minas Geraes 7 % Port. Dec. 10.997, 845$; 70 Obrig. Thesouro (1932), 1:010$; 4 Obrig. Minas (200$), 203$000; 3 Obrig. Minas (1:000$, 9 %), 1:016$; 39, 22 Obrig. Minas (1:000$, 9 %), 1:017$; 6 Obrig. Minas (500$), 508$; 20 Obrig. Minas (1:000$, 9 %), 1:018$000; 51 Est. do Rio, 4 %, 101$000.

ACÇÕES

850 Cia. Nova America, 180$; 85 Cia. America Fabril, 190$; 50 Cia. Brasil Industrial, 435$.

DEBENTURES

20 Usinas Nacionaes, 202$000.

ASSUCAR

O mercado assucarino trabalhou firme, com vendas bem vultosa, não soffrendo alteração os preços dos diversos typos.

Branco crystal, de 50$000 a 51$000; crystal amarello, de 54$000 a 46$000; mascavos, de 37$000 a 38$000; mascavinhos, de 41$500 a 43$000.

MOVIMENTO ESTATISTICO

Entraram: de Pernambuco, 9.472 saccos; de Campos, 666. Total: 10.138 saccos.

Sairam: para embarques, 8.632 saccos.

Existencia: o "stock" actual do producto é de 119.648 saccos.

ALGODÃO

Trabalhou ainda calmo, com vendas mais desenvolvidas, realizadas aos preços dos dias anteriores, o mercado do producto supra.

Fibra longa — Seridó:
Typo 3, de 40$000 a 41$500
Typo 4, de 40$000 a 40$500
Fibra média — Sertões:
Typo 3, de 38$000 a 39$000
Typo 5, de 35$000 a 36$000
Ceará:
Typo 3.... Nominal
Typo 5.... Nominal
Fibra curta — Mattas:
Typo 3, de 33$000 a 34$000
Typo 5, de 30$000 a 31$000
Paulistas:
Typo 3, de 33$000 a 34$000
Typo 5, de 30$000 a 31$000

MOVIMENTO ESTATISTICO

Entradas: não houve entradas.

Sairam: para embarques 557 fardos.

"Stock": o "stock" actual é de 2.897.

CARNES VERDES

Mappa do gado abatido para o consumo no Districto Federal

Mat. de Santa Cruz — 303 rezes; 23 vitellos; 8 suinos.
Mat. de Nova Iguassu' — 78 rezes; 7 vitellos.
Mat. de Mendes — 195 rezes; 54 vitellos; 5 suinos e 5 ovinos.
Mat. da Penha — 85 rezes; 28 vitellos; 15 suinos.

Mappa dos preços em especie e respectiva procedencia do gado abatido para o dia 22 de maio de 1934

Mat. de Santa Cruz — Rezes 1$ a 1$020; vitellos, 1$100 a 1$300; suinos, 2$200 a 2$300.
Mat. de Mendes — Rezes 1$000; vitellos, 1$300; porcos, 1$300.
Penha — Rezes, $980 a 1$000; vitellos, 1$100 a 1$300; porcos, 2$200 a 2$300.
Ma. de Nova Igusu' — Rezes, 1$000.

CEREAES

ARROZ	Saccos	
Agulha Amarellão	70$	73$
Idem, Esp. brilhado	72$	74$
Idem de Primeira	62$	65$
Idem Especial	66$	68$
Idem de Primeira	62$	64$
Idem de Segunda	54$	56$
Idem de Terceira	39$	46$
Japonez Esp.	48$	49$
Idem de Primeira	45$	46$
Idem de Segunda	42$	43$
Idem de Terceira	37$	38$
FEIJÃO	Sacco	
Preto Esp.	26$	27$5
Idem bom	20$	22$
Branco graudo e meudo	48$	55$
Enxofre	Nominal	
Mulatinho novo	24$	28$
Mulatinho	Nominal	
Amendoim	—	
Fradinho Nacional	Nominal	
Idem estrang.	—	
Cores não especif.	—	
MILHO	Sacco	
Cattete Vermelho	17$	18$
Idem Amarello	16$	16$5
Idem Mesclado	15$	15$5
Cunha ou dente de Cavallo	—	
BATATAS	Kilo	
Interior	$500	$680
Sul	$340	$440
Estrangeiras, caixa	$780	$800
Agulha Amarellão	7$0	73$

Movimento de Vapores

VAPORES ESPERADOS

DOS ESTADOS UNIDOS:

Nova York e esc., "Southern Cross"	25
Nova York e esc. "Western World"	26
Junho:	
Nova York e esc., "Western Prince"	1
Idem, "Pan American"	8
Idem, "Ayuruoca"	10
Baltimore, e esc. "Uruguayo"	10
Nova York e esc., "Southern Prince"	16

DA EUROPA

Bremen e esc., "Sierra Salvada"	24
Hamburgo e esc., "Georgia"	24
Londres e esc., "Highland Patriot"	28
Londres e esc., "Almeda Star"	28
Hamburgo e esc., "Monte Sarmiento"	29
Idem, "Cuyabá"	30
Havre e esc., "Eubée"	30
Hamburgo e esc., "Cap. Arcona"	31
Junho:	
Amsterdam e esc., "Flandria"	4
Southampton, et esc., "Almanzora"	4
Noruega, "Celta"	5
Hamburgo e esc., "General San Martin"	7
Trieste e esc., "Neptunia"	7
Stockholmo, e esc., "K. Margaretta"	8
Londres e esc., "Highland Monarch"	11

DO RIO DA PRATA:

Rio da Prata "Madrid"	24
Idem, "Massilia"	26
Idem, "Succia"	26
Bahia Blanca e esc., "Ubá"	26
Rio da Prata, "Kerguelem"	28
Idem "Andalucia Star"	29
Idem, "Eastern Prince"	31
Idem, "Navegator"	31
Junho:	
Rio da Prata, "Conte Grande"	2
Idem, "Astrida"	2
Idem, "Highland Brigade"	5
Idem, "General Artigas"	6
Idem, "Southern Cross"	7
Idem, "Mendoza"	7
Idem, "Cap. Arcona"	9
Idem, "Almeda Star"	12

DE CABOTAGEM

Portos do Sul, "Aratimbó"	24
Idem, "Laguna"	27
Santos, "Taubaté"	28
Cabedello, "Araranguá"	28
Portos do Sul, "Araraquara"	29
Junho:	
Cabedello e esc., "Aratimbó"	4
Santos, "Lages"	13

VAPORES A SAIR

PARA OS ESTADOS UNIDOS

Nova York e esc., "American Legion"	24
Idem, "Palatia"	29
Idem, "Eastern Prince"	31
Junho:	
Nova York e esc., "Santarém"	2
Idem, "Southern Cross"	7
Idem, "Western Prince"	14
Nova Orleans e esc., "Taubaté"	14
Nova York e esc., "Paraguay"	15

PARA A EUROPA

Bremen e esc., "Madrid"	24
Bordéos e esc., "Massilia"	26
Havre e esc., "Kerguelen"	28
Londres e esc. "Andalucia Star"	29
Amsterdam, "Orania"	29
Hamburgo e esc., "Siqueira Campos"	30
Finlandia e esc., "Navegator"	31
Junho:	
Genova e esc., "Conte Grande"	2
Antuerpia e esc., "Astrida"	2
Rotterdam e esc., "Achiwa"	4
Londres e esc., "Highland Brigade"	5
Hamburgo e esc., "General Artigas"	6
Trieste e esc., "Belvedere"	7
Marselha e esc., "Mendoza"	7
Hamburgo e esc., "Cap. Arcona"	9
Finlandia e esc., "Pacific"	10

PARA O RIO DA PRATA

Rio da Prata, "Desendo"	23
Idem, "Sierra Salvada"	24
Idem, "Southern Cross"	25
Portos do Pacifico, "Amasis"	27
Rio da Prata, "Almeda Star"	28
Arica e esc., "Antafogasta"	28
Idem "Monte Sarmiento"	29
Rio da Prata, "Cap. Arcona"	31
Junho:	
Rio da Prata, "Westrn Prince"	1
Buenos Aires e esc., "Duque de Caxias"	1
Rio da Prata "Flandria"	4
Idem, "Almanzora"	4
Idem, "General San Martin"	7
Idem, "Neptunia"	7
Idem, "Pan America"	8

PARA CABOTAGEM

Cabedello e esc., "Aratimbó"	24
Portos do Sul "Itapura"	24
Laguna e esc., "Carl Hoepecke"	24
Belém, e esc., "Poconé"	25
Portos do Sul "Itapagé"	25
Areia Branco, e esc., "Tambahu'"	25
Antonina e esc., "Victoria"	26
Portos do Sul, "Itatinga"	27
Macau e esc., "Campinas"	28
São Matheus e esc., "Serra Branca"	29
Portos do Sul, "Araranguá"	30
Penedo e esc., "Itaoan"	31
Cabedello esc., "Araraquara"	31

MARITIMAS

VARIAS NOTICIAS

O movimento da Thesouraria do Instituto de Aposentadorias e Pensões dos Maritimos, até hontem, foi o seguinte:

Saldo anterior, 6.562:643$037; recolhimentos: Ao Banco do Brasil, na séde, 15:000$; total, 6.577:643$037; resumo: Em cofre, 913$540; no Banco do Brasil, 6.576:729$497; 6.577:643$037.

— O ministro do Trabalho resolveu mandar autorizar as alterações dos estatutos do Gremio dos Commissarios da Marinha Mercante.

— Reuniu-se hontem, extraordinariamente, o Conselho Deliberativo da Federação dos Maritimos, coherentes aos interesses da classe. A sessão foi agitadissima, pela primeira vez na historia do proletariado maritimo, verificou-se um movimento de repulsa contra uma medida que se pretende realisar — "A unificação das empresas de Navegação".

Diversos oradores fizeram uso da palavra, entre elles os srs. Nilo Souza Pinto, Jeronymo Cardoso, Antonio Gouvea e outros que trataram do assumpto em questão.

— Os Syndicatos Maritimos vão prestar homenagem ao almirante Adalberto Nunes, quando este tomar posse do cargo de director geral da Marinha Mercante, para o qual foi nomeado ha dias.

As collectividades maritimas comparecerão incorporadas ao acto, que deverá realizar-se ainda esta semana.

— O director do Lloyd Brasileiro continua a encontrar entraves para conseguir o emprestimo de 35 mil contos já autorisado, por decreto, pelo governo.

E' de lamentar, que tal opposição haja, porque, o Lloyd está fadado a um franco progresso, que redunda em beneficio da navegação nacional, portanto, do proprio paiz. Ainda é tempo de se evitar um mal peor...

Reajustamento

C. I. T. A. Ltda. orientada e apparelhada, encarrega-se de coordenar, acompanhar e liquidar processos, por parte de credores e devedores, nos termos do regulamento.

Rua da Candelaria, 78 — RIO DE JANEIRO

Indicador Profissional

Dr. Oswaldo Barbosa
PROF. DE CLINICA MEDICA DA FACULDADE DE MEDICINA DO PARA'
Doenças do figado, estomago pulmões e coração.
Installações completas de electricidade medica, raios X, alta frequencia banhos hydro-electricos e de luz, raios ultra-vermelhos e ultra-violetas.
EXAMES DE LABORATORIO.
CONSULTORIO: 7 de Setembro, 185, 3º andar — 2-0598. RESIDENCIA — Rua Paulino Fernandes, 82—Botafogo. 6-2231.

Dr. Henrique Baptista
E
Dr. Renato Baptista
PARTOS E MOLESTIAS DE SENHORAS
RAINHA ELISABETH, 256 — Phone: 7-4618.
VISCONDE DE ITAMARATY, 14A — Phone: 8-7877

Gabinete de Raios X
DOS DRS.
VICTOR CÔRTES
— E —
PAULO CÔRTES
Radio diagnostico. Exames radiologico a domicilio.
RUA DA ASSEMBLE'A, 73 1º andar
— I — Tel.: 2-5330 — I —

Clinica Medico-cirurgica
Dr. Americo Caparica
Consultorio: Rua Visconde do Rio Branco N. 31 sobrado (1 em elevador)
Telephone: 2-2049
DIARIAMENTE DAS 3 A'S 7 HORAS.
Residencia: Rua Paulo de Frontin n. 103 — 2º andar.
Telephone: 2-7804.

Dr. Water B. Moreira
Molestias do utero, ovarios, partos e operações.
Residencia: Rua Ferreira de Andrade, 42 — Tel.: 9-2460
Consultorio: Rua Archias Cordeiro, 172-sobrado — das 12 ás 14 horas.

Dr. Alvaro Moutinho
Doenças dos rins, bexiga, prostata, etc. Cura rapida sem dor
da GONORREA
aguda ou cronica e suas complicações no homem e na mulher, prostatites, ciatites, orquites, inflamações do utero, ovarios, etc. Tratamento pela electricidade. Diatermia D'Arsonvalização. Ozonoterapia. Estreitamento da Uretra.
IMPOTENCIA
10 ás 18 — Buenos Aires, 77-1º.

CASA DE SAUDE SÃO SEBASTIÃO
160—RUA BENTO LISBOA—160
Telephone: 5-4001 — 5-4002
DIARIAS DESDE 15$000
Situada no local mais aprazivel desta cidade. Aberto a clinica de todos os srs. medicos.
OPERAÇÕES E PARTOS
REGIMENS ALIMENTARES
Duchas. Raio X.
Medicos: dr. Cincinato Simões Corrêa — Director: Luis Simões Corrêa.

Haroldo Teixeira Leite
ADVOGADO
Rua S. Pedro, 112-2º andar — Telephone: 3-4077.
Diariamente das 3 ás 5 horas.

Doenças: Pelle e Syphilis
Dr. Aguinaldo Pereira Rego
Edif. do Cinema Odeon — 12º and. Sala 1218.
2as. 4as. e 6as. das 3 ás 6 hs.

Dr. Brandino Corrêa
Molestias do apparelho Genito - Urinario no homem ou na mulher — OPERAÇÕES — Utero, ovarios, prostata, rins, bexiga, etc. Cura rapida por processo moderno sem dôr. da
GONORRHE'A
e suas complicações — Prostatites, orchites, cystites, estreitamentos, etc. Diatermia, Darsonvalização — Rua Republica do Peru' n.º 23, sob. das 7 ás 8 1/2 e das 14 ás 18 horas. Domingos e feriados das 7 ás 9 hs.

DR. NEWTON MOTTA
Medico
(Do Hospital S. Francisco e Beneficencia Hespanhola)
MOLESTIAS DAS SENHORAS — CIRURGIAS — PARTOS.
Consultorios: Rua dos Invalidos, 46-sob. Tel. 2-3554 — De 1 ás 3 horas e R. Leopoldina Rego, 82 (sob.) Ramos — De 5 ás 7. Residencia — R. Professor Gabizo 198—Tel. 8-2648.

Doenças ano-rectaes
Dr. Lauro Borges
Tratamento das hemorrhoidas sem operações e sem dôr.
RODRIGO SILVA, 14-2º — 2-1250.

DR. JORGE DE LIMA
CLINICA GERAL
RUA ALCINDO GUANABARA, 15 — 8º andar.
PHONE: 2-0277.

BLENORRHAGIA
Cura radical, no homem e na mulher, aguda ou chronica por mais antiga que seja, com injecções hypodermicas inoffensivas, indolores, sem reacção de especie alguma, sem o emprego de lavagens, massagens, dilatações ou electricidade. Tratamento radical da prostatite, orchite, impotencia, (no moço) estreitamento, Corrimento, regra dolorosa, escassa ou demasiada, inflammações do utero e ovario, esterilidade, frieza intima.
DR. JORGE A. FRANCO - 67, Assembléa - 2 ás 4 - Tel. 2-3112

AVISO
Diario Carioca
Solicitamos aos nossos agentes e representantes no interior que devolvam ao "Departamento de Circulação" os talonarios de assignaturas que se acham em seu poder. Assim que os mesmos chegaram ao departamento competente receberão outros em substituição, bem como as devidas instrucções.
A GERENCIA

RIVAL - THEATRO
(O theatro da moda)
Hoje, ás 20 e 22 horas.
DULCINA
representará pelas
151ª e 152ª
vezes consecutivas
AMOR...
— de —
Oduvaldo Vianna
Brilhantes trabalhos de
Odilon, Durães e Aristoteles
Amanhã, ás 16 horas
"Vesperal da Mocidade"
a preços reduzidos!
Dia 24 espectaculo em homenagem á data de "Independencia da Argentina"
Tangos dor DULCINA
foi convidado para a 2ª sessão S. Ex. o Sr. Embaixador da Argentina.
SABBADO
Vesperal de Sergipe"
Musica e Poetas Sergipanos
A SEGUIR, outro grande successo
ELLA e EU...
de Vernell e Berr, traducção de ALBERTO DE QUEIROZ.
ELLA, DULCINA
Eu tambem Dulcina
Breve, em todas as livrarias do Brasil, em elegante volume da Civilização Brasileira "Amor e "Canção da Felicidade".

THEATRO CARLOS GOMES
Em. Paschoal Segreto
Hoje — A's 7.45 e 10 horas. — Hoje
O mais arrojado espectaculo de revista até hoje apresentado ao publico carioca!
"Ensaio Geral"
Uma revista que vem provar que o genero ainda comporta originalidade e novidade.
TEMPORADA JARDEL JERCOLIS

HOJE — HOJE
A's 8 3/4 da noite
— NO —
THEATRO REPUBLICA
REPETE-SE
"A PRINCESA DAS CZARDAS"
— COM —
Enrica Spinelli —
Pedro Celestino —
João Celestino —
Rosalia Pombo
Preços habituaes

Associação Commercial do Rio de Janeiro

ASSEMBLE'A GERAL ORDINARIA
1ª CONVOCAÇÃO

São convocados todos os Srs. socios grandes benemeritos, benemeritos, remidos e contribuintes para, na fórma dos Estatutos, se reunirem em Assembléa Geral Ordinaria, no proximo dia 30 do corrente, ás 13 1/2 horas, na séde social, á rua da Alfandega n. 17, 1º andar, e deliberarem acerca da seguinte ordem do dia:

a) — discussão e votação do Relatorio e contas do exercicio de 1933;
b) — eleição da Directoria e da Commissão Fiscal;
c) — questões de interesse social.

Rio de Janeiro, 22 de Maio de 1934.

Pela Directoria, Pedro Vivacqua — Presidente.

Proseguem Hoje á Noite, no Estadio Riachuelo, as Reuniões de Catch-as-Catch-Can

OS PREPARATIVOS PARA O GRANDE COTEJO DE SABBADO, NO STADIUM BRASIL

HELIO GRACIE "FEZ TREINOS QUE IMPRESSIONARAM OS TECHNICOS PELA VIOLENCIA E SOLIDEZ

Como a Cidade Aguarda o Encontro Sensacional de Sabbado — Venturi Estreará Enfrentando Pires — Um Choque Violento — O Reapparecimento de Costarelli

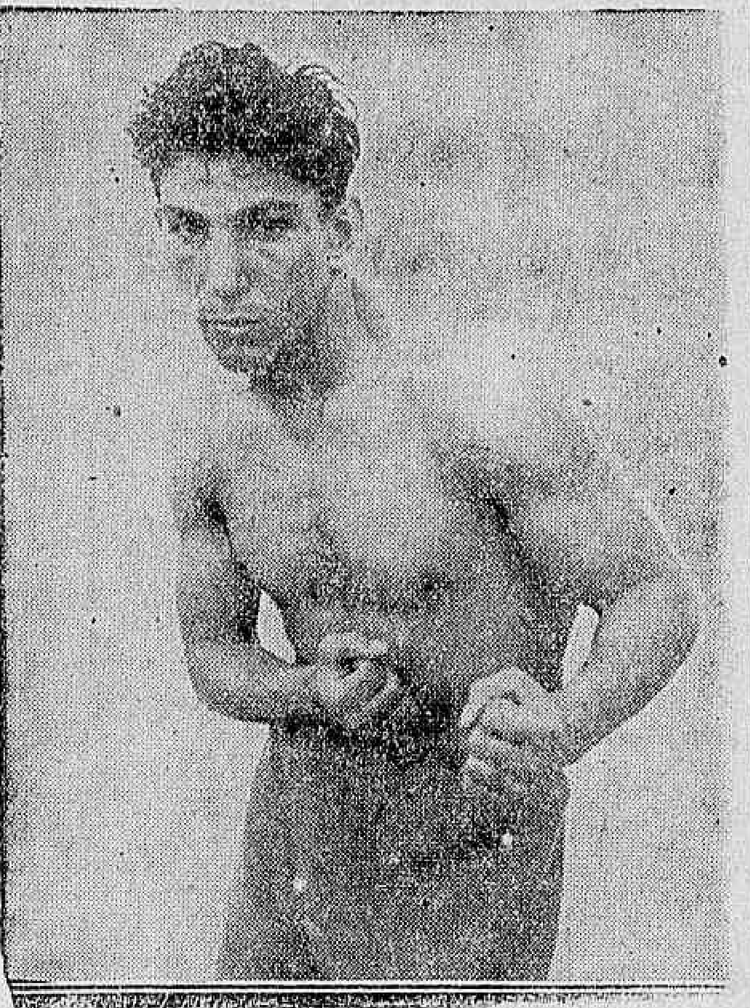

Ventura, o grande leve argentino, estreará sabbado, no Stadium Brasil, enfrentando Pires

Helio tem feito treinos quasi publicos. Pelo menos, os seus admiradores e torcedores pódem assistir os preparativos que elle faz para o grande encontro de sabbado, com Myaki. Technicos e chronistas se reunem todas as tardes na Academia dos irmãos Gracie, para acompanhar os exercicios de um homem que jogará toda a carreira numa unica luta. E fica uma assistencia emocionada, quasi sempre, silenciosa, com os olhos acompanhando as chaves, as quedas espectaculares, as gravatas empolgantes, os torneios de malicia.

Desfilam, frente a Helio, os sparrings. Quem é esse homem immenso, montanha de musculos que brincam de dansar no corpo largo? Cayat, já deviam saber. E Cayat é o primeiro.

— Em quanto tempo você quer ?....

— Quer o que ?

— Desistir, homem, desistir...

Cayat abre um riso, em que ha uma mistura complicada de ferocidade e de candura. Quer vêr para crêr, ou antes, quer experimentar para acreditar. E a experiencia não tarda. Um salto felino de Helio e duas tenazes se agarram ao Kimono do syrio. Bate ou não ? Que adeantará a vaidade da resistencia ? Nada evitará agora o estrangulamento e, por isso, Cayat concorda em bater. Sorri, dizendo candidamente:

— Tambem assim !

UM TREINO VIOLENTO

— Venha outro !

— Que outro, indaga Martini.

— Você mesmo.

Martini é um homem extraordinariamente forte. E' agil, como um tigre. Depois, não gosta dos treinos leves. Quando recebe o convite de Helio, tem uma indecisão.

— Póde haver um accidente.

— Não se preoccupe com isso, retruca Helio sorridente. Quero fazer treinos violentos para que todos vejam como eu estou. Não diziam que a minha perna nunca ficaria como antes ?

Ri bem alto e levanta a perna que machucára, duas, tres, quatro vezes, como um bailarino agil. Mas foi sua perna mesmo.

Carlos Gracie diz que sim com a cabeça e fala:

— Parece que o accidente deu até mais força á perna.

Martini e Helio vão para o treino. E que treino !

— Mas isso é uma luta !...

— Uma luta ? Interrompe Carlos Gracie espantado. Apenas um exercicio.

Helio rola varias vezes com Martini. E faz questão de empregar a perna. Para mostrar que a perna é a mesma de sempre.

OPTIMISMO

Depois do treino, suado, bem disposto, Helio deita-se no colchão.

— Quero fazer com Myaki uma luta que mostre a minha verdadeira fórma, diz Helio. Estou bem como nunca. Technicamente, preparadissimo. Quanto á disposição physica, ella não podia ser melhor. Nunca me senti tão forte.

— Helio está mais solido, declara Carlos Gracie. E', agora, um homem difficil de se agarrar. Antes, era prejudicado pela inexperiencia. Aprendeu muito, ficou mais lutador.

Por isso é que eu não acredito que Myaki dure muito.

— Mas Myaki é um homem poderoso, observa alguem.

— Concordo que é um grande adversario. Mas, não um adversario para resistir a Helio.

QUANDO MYAKI CHEGARA'

Myaki chegará amanhã, ao Rio. E' um homem esquisito, difficil de se entender com uma porção de superstições. Prefere, por exemplo, conservar-se afastado do local da luta. Por isso é que elle só chegará amanhã, para o cotejo de sabbado, no Stadium Brasil.

O japonez está preparadissimo, em condições excepcionaes. Sua grande ambição era fazer uma luta, de Kimono. E essa exhibição ficará satisfeita.

A ESTRÉA DE UM GRANDE BOXEUR

Venturi, um boxeur notavel, vencedor de Peralta e de Mocorôa, lutará sabbado, com Pires. A estréa do grande pugilista italiano é aguardada ansiosamente e, na verdade, valerá como um extraordinario acontecimento Venturi terá em Pires um adversario perigoso, capaz de surpresas. Segundo tudo indica, a luta se revestirá de violencia excepcional.

COSTARELLI E SEBASTIAO, FRENTE A FRENTE

Costarelli lutará com Antonio Sebastião, campeão brasileiro, dos peso pesados. A segunda exhibição do adversario de Santa marcará, como se vê, um combate difficil que promette violencia. O interessante é que no programma de sabbado, qualquer das lutas poderia encabeçar um programma.

BOX

Battalino estreará a 2 de junho

REINA O MAIOR INTERESSE EM TORNO DO NOME DO ADVERSARIO DO EX-CAMPEAO MUNDIAL

Foi definitivamente marcada para o dia 2 de junho a primeira luta de Bat Battalino, o famoso ex-campeão mundial de pesos pennas, que perdeu o titulo na balança, por excesso de peso, vencendo seu rival sobre o ring. Reina o mais vivo interesse pela estréa do vencedor de La Barba, de Kid Chocolate, de Bud Taylor, de André Reutis, de Al Brown, Al Singer e outros campeões mundiaes e todo o nosso publico anseia por saber qual o homem que o vae enfrentar, dada á difficuldade de encontrar-se contendores á altura do seu grande valor, entre nós.

A empresa do Stadium Riachuelo está em negociações para esse fim com varios elementos de valor. entretanto não nos forneceu ainda o nome do mesmo. Sabemos que será um valioso elemento da Argentina, cujas negociações estão quasi terminadas. Assim, que se prepare nosso publico para assistir á mais grandiosa batalha do anno.

As Lutas de Hoje Pelo Torneio Internacional de Catch-As-Catch-Can

O Conde Newina, o Mais Brilhante Estilista, Contra o Forte Campeão Hespanhol Castanhos. — O Que Será a Sensacional Luta Entre os Dois Catchers. — O Reapparecimento do Veterano Stanislau Zbyszko

Prosegue esta noite no Stadium Riachuelo o torneio internacional de catch-as-catch-can o empolgante sport que tantas discussões tem provocado, pelo imprevisto de suas phases, ou pela violencia dos seus golpes. Tendo despertado as mais contradictorias opiniões, o facto é que o referido sport continúa interessando ao publico. Disputado por varios lutadores estrangeiros, todos homens de valor e grande experiencia, já algumas dessas figuras se impuzeram e captaram as sympathias do nosso publico. Estão neste numero o Conde Karol Nowina, cuja estréa, sabbado ultimo, constituiu um animador exito; Wladeck Zbyazke, o campeão mundial, o inglez Jack Conley, pela valentia com que se bateu, o campeão hespanhol Castanhos, pela sua bravura e technica e outros.

O programma de hoje consta de 4 lutas entre elementos estrangeiros e uma entre nacionaes.

A luta final marcará o ponto culminante do presente certamen.

Nella se batem o Conde Nowina e o campeão hespanhol Castanhos, que desde Buenos Ayres vem mantendo uma grande rivalidade.

No torneio do Luna Park, que Castanhos venceu, Nowina conquistou o segundo logar por um ponto a menos e sua luta com Castanhos terminou empatada. Mas, nem um nem outro se conformaram com este desfecho, pois, ambos estão crentes que vencerão.

Desta fórma, assim que chegou ao Rio o Conde Nowina procurou logo um combate com Castanhos, o qual será realizado esta noite.

Excusado será dizer que a luta assumirá proporções formidaveis pois, contra a magnifica technica e agilidade de Nowina, o campeão hespanhol apresentará sua formidavel força e experiencia.

MAIS TRES LUTAS QUE PROMETTEM

Mas não é apenas a luta Nowina x Castanhos que faz o programma attractivo. Mas tres importantes lutas reforçam o programma de hoje. Assim, veremos de novo o veterano Stanislou Zbyszko, o homem mais experimentado que possa existir combatendo com Zicoff, o violento russo que deseja reabilitar-se. Teremos o americano Bill Lyon, antigo alumno da Universidade do Syracuse contra o norueguez Johansenn, o lutador dramatico e Jack Conley, o bravo inglez que tão bellas lutas fez com Wladeck Zbyszko e com Nowina, contra Jack Russel, o violento cow-boy do Texas.

Todas estas lutas offerecerão aspectos novos e interessantes do empolgante sport. Para abrir o programma bater-se-ão Manoel Fernandes, o apreciado lutador luso e Oscar Baptista, um bravo carioca.

BILHETES A' VENDA

Para as lutas deste torneio continuam sendo cobrados preços populares na seguinte base: archibancadas, 5$; cadeiras de semi-ring, 10$; de ring, 15$, e especiaes, 20$000

As bilheterias estão abertas desde ás 9 horas da manhã.

SOLUCIONADA A CRISE NO AMERICA

A DIRECTORIA DESISTIU DA RENUNCIA

O caso de Dedovitis provocou, como ninguem ignora, uma crise séria, no America. Sabe-se que o club da rua Campos Salles promettera o excellente meia ao São Paulo que, até ha bem pouco, contava com a acquisição. Dedovitis chegou e deu um treino, deixando a melhor impressão. Vendo a sua exhibição, os torcedores lamentaram a perda que o America iria soffrer. E ahi nasceu a idéa de um movimento para a permanencia de Dedovitis. O caso acabou assumindo proporções de um verdadeiro film, culminando com uma especie de sequestro do jogador argentino. Torcedores e socios resolveram impedir que Dedovitis embarcasse. E assim aconteceu. Em face do succedido e attendendo aos compromissos assumidos com o São Paulo, a directoria do America achou que só restava um caminho a seguir: a renuncia.

Felizmente o tricolor paulista soube encarar o caso pelo seu verdadeiro prisma. Assim é que abriu mão do concurso de Dedovitis, desfazendo assim os compromissos que o America provocára. A crise no America está, por outro lado, resolvida. Assim é que, attendendo ao appello dos socios, a directoria do America voltará, desistindo do pedido de renuncia.

Uma homenagem á imprensa pelo Sport Club Mackenzie

A Associação Brasileira de Imprensa recebeu da directoria do Sport Club Mackenzie um officio em que é communicada a resolução de ser prestada uma homenagem á imprensa do nosso paiz, pelos relevantes e inestimaveis serviços que vem prestando ao desenvolvimento dos sports. Resolveu a directoria do Mackenzie, por unanimidade, denominar "Sala da Imprensa", a um dos salões de sua séde social, procedendo-se á inauguração solenne no proximo dia 24 do corrente, ás 21 horas, tendo sido convidados o presidente da A. B. I., e exma. senhora para presidirem á reunião e paranympharem a inauguração.

Niemeyer F. C.

No campo do Ataliba A. C., realizou-se domingo passado grandioso festival sportivo, onde o club supra citado disputou as provas: de honra contra o forte conjunto do Flamenguinho A. C. e a penultima com o Minas e Rio F. C.

Os rapazes do Niemeyer F. S., trouxeram para as cores do seu club duas lindas victorias, pelos scores de 2 x 1 no primeiro e 1 x 0 no segundo.

Os quadros do Niemeper F. C. foram os seguintes:

A — Jayme; Gallego e Joaquim; Alberto, Cid e Damião; Raiff, Dorly, Flavio. Elpidio e Heitz.

B — Amenor; Topera e Paulo; Ary, Walter e Armando; João, Flavio, Amir. Nota e Neco.

TINTA BRASILIA
TYPO OFFICIAL

REMO

"Gavião" vae para o Flamengo

"Gavião", o novo defensor rubro-negro

Quando da regata de domingo ultimo, o Natação quasi obtinha a supremacia do "certamen".

Um accidente arrebatou-lhe a victoria imminente.

A "chance" que já o favoreça em duas opportunidades, abandonou-o justamente. no pareo em que era o favorito "Gavião" o seu defensor, logo na partida, teve quebrada a braçadeira de seu "canoé", e se viu impossibilitado de, levando o "Py" ao vencedor. obter o ponto preciso ao seu club para se sagrar campeão.

Isto trouxe. descontentamento ao seio de seus companheiros que embora reconhecendo o accidente involuntario que lhe furtou o triumpho, não deixam todavia de molestal-o.

Hontem, recebemos a visita de "Gavião" e delle ouvimos o seguinte:

— Como o meu amigo viu domingo ultimo, a despeito de ser o favorito no 7º pareo, a "guigne" entendeu de se metter em meu caminho. Dado o signal de partida, eu procurei arrancar, afim de collocando-me, conquistar uma bonita victoria para meu club. Fui infeliz em meu intento. Ao solicitar a rigidez de um barco. elle se furtou em me acompanhar. partindo a braçadeira.

Impossibilitado de proseguir, encostei-me á uma baleeira, della assistindo o desenrolar da prova em que tinha fundadas esperanças de ser o vencedor. Agora, companheiros de "garage", embora scientes de tudo que occorreu commigo, entendem de levar o accidente para o terreno do menoscabo á minha pessoa. Isto tem me trazido grandes aborrecimentos forçando-me a envergar outra camisa. E póde ficar certo disto. "Gavião" vae para o Flamengo, onde acha encontrar amigos tão sinceros, como o Madruga.

Com a realização da regata de "Principiantes" iniciou-se a temporada de 1934

Domingo pela manhã, com o mar ainda um pouco agitado, a Federação Brasileira de Desportes Aquaticos realizou a sua primeira regata do anno, dedicada aos estréantes, principiantes e novissimos.

O desenrolar da regata esteve magnifico havendo em todos os pareos bastante enthusiasmo.

A "yole a 8" de estréantes do C. R. Boqueirão Passeio teve uma victoria significativa, pois para obter a leaderança do pareo empenhou-se numa luta tenaz com a "Pereira Passos" do Vasco da Gama, sagrando-se vencedora por 3|4 de barco.

As demais provas transcorreram com grande enthusiasmo e deram os seguintes resultados:

1ª prova — Yole-franches a 4 — Principiantes — Vencedor, "Pinto dos Santos", do C. R. São Christovão . P., Antonio Seabra; v., Villar K. Ribeiro, Mario F. Faccini, S. Garcia e P. Bandeira; 2º, "Alzira", do C. Natação e Regatas.

2ª prova — Yoles-franches a 8 — Estréantes. Vencedor: "Trem de Luxo", do C. R. Boqueirão do Passeio. P., M. Roque Fernandes; v., José Zeferino, A. C. Manes, A. Riso, Hamlet William, W. Miranda, A. Neves, M. Lima e D. Machado Coelho; 2º, "Pereira Passos", do C. R. Vasco da Gama.

3ª prova — Yole-franches a 4 — Estréantes — Vencedor, "Alberto", do C. Internacional. P., A. Alves Pereira; v., L. Rutowitsch, N. Azevedo, O. Oliveira e W. Leitão; 2º, "Bellatrix", do C. R. Botafogo.

4ª prova — Yoles-franches a 2 — Principiantes — Vencedor, "Doris", do C. R. Boqueirão. P., M. Roque Fernandes, M. Mello; 2º, "Doze de Outubro", do C. R. São Christovão.

5º pareo — Canóe a 1 remador — Novissimos — Vencedor, "Dino", do C. R. Guanabara. R. Jorge Marques de Azevedo; 2º, "Lia", do C. R. Vasco da Gama. R. A. José Cabil.

6º pareo — Yoles-franches a 8 — Principiantes — Vencedor, "Marambaia", do C. Natação e Regatas. P., Jeronymo Castilho; v., A. M. Guimarães, O. S. de Souza, S. do Carmo Vieira, A. dos Santos Nogueira, C. Faria Vanoti, J. Zuckermann, Petronio C. Gil e H. R. Toledo Lopes; 2º, "Barroso", do C. Internacional.

7º pareo — Canóe a 1 remador — Principiantes — Vencedor, "Gemma", do C. R. Botafogo. Remador, Alberto Castro; 2º, "Dino", do C. R. Guanabara. R., O. de Moraes Bastos.

8º pareo — Double-scull — Novissimos — Vencedor, "Adhemar de Mello", do C. R. São Christovão. Rs.: Armando Gomes e Wolmen J. de Lima; 2º, "Pollux", do C. R. Botafogo.

9º pareo — Yole-gig a 4 — Novissimos — Vencedor, "Carioca", do C. R. Vasco da Gama. P., Antonio Arouca. Rs.: Ernesto Dolman, A. F. de Carvalho, S. Martins e A. Gomes; 2º, "Jandaya", do C. R. Flamengo.

10º pareo — Yole-franches a 2 — Estréantes — Vencedor, "Cimento", P., A. Alves Pereira, V. Natalino Tolomei e Pelegrino Tolomei; 2º, "Mira", do C. R. Botafogo.

11º pareo — Yole-gig a 2 — Novissimos — Vencedor, "Sereno", do C. R. Guanabara. P., A. Paiva Lastres. V., Joeniro Vieira Dias e Luiz Serqueira Seixas; 2º, "Gladiador", do C. R. Vasco da Gama.

Estatistica das victorias:

Boqueirão	2—0
Internacional	2—1
São Christovão	2—1
Guanabara	2—1
Botafogo	1—3
Vasco	1—3
Natação	1—1
Flamengo	0—1

PROCOPIO
HOJE — HOJE
A's 20 e 22 horas
apresenta ao seu grande publico uma de suas maiores creações comicas na comedia de CARLOS ARNICHES
"O MALUCO DA AVENIDA"
DIA 1.º DE JUNHO:
"MARABA'"
o audacioso e maravilhoso espectaculo de JORACY CAMARGO
JA' ESTAO A' VENDA OS BILHETES

O SÃO PAULO RESOLVE A CRISE DE JOGADORES

MAIS JOGADORES PARA O TRICOLOR PAULISTA

Já seguiram para São Paulo os dois novos cracks do tricolor bandeirante: Ponzionillo e Della Torre. Um e outro foram emprestados pelo America ao quadro paulista que, como se sabe, atravessou uma crise séria com a perda de alguns dos seus melhores elementos. Della Torre, zagueiro argentino que o America contratou, deu bons treinos nos ultimos tempos, o que indica que se está firmando. Na Argentina, occupou já uma posição de destaque, tendo mesmo pertencido ao scratch Ponzionillo é que não appareceu aqui. Não jogou uma só vez no primeiro quadro dos rubros.

O São Paulo aguarda, ainda, um novo center forward: Côsso, que foi do Velez Sersfield. Com essas acquisições e mais as que anteriormente fez, o São Paulo resolverá a crise que experimentou.

Waldemar, um dos cracks que o São Paulo perdeu

WATER-POLO

Guanabara a Vasco venceram as provas do Campeonato de Water-Polo

Domingo á tarde, na piscina do Fluminense realizam-se os jogos de polo aquatico da presente temporada e que deram os seguintes resultados:

GUANABARA 6 x INTERNACIONAL 1

O glorioso C. R. Guanabara já é o club que já pode ser considerado campeão. A sua victoria de domingo. garantiu-lhe a conquista do almejado titulo que ha varios annos mantém.

As equipes estavam assim constituidas:

GUANABARA — Pernambuco; Dengo e Dudu'; Blasio, Mendes, Castello e Serpa.

INTERNACIONAL — Areno; Leontino e Cururu'; Euclydes, Raymundo, Murillo e Mendonça.

Arbitro — Abrahão Saltiture.

Os tentos foram conquistados por: Serpa 4, Castello 1 e Mendes 1.

Do Internacional. Raymundo foi o autor do unico tento.

VASCO 4 x BOQUEIRÃO 2

A partida teve um desenrolar bem interessante, demonstrando a equipe do Vasco estar mais treinada. As equipes estavam assim constituidas:

VASCO DA GAMA — Moringue; Verri e Severino; Trindade, Jeltro, Oliveira e Oriente.

BOQUEIRAO — Figueiredo; Bahiano e Fernandes; Roberto, Aladino, Rocas e Guarischi.

Arbitro — J. F. Mendes.

OS GOALS

No primeiro tempo. Guarischi, do Boqueirão, conseguiu um tento para seu bando. Na phase final, coube ao Boqueirão augmentar a contagem para 2 x 0, goal feito por Aladino.

A turma vascaina reage seriamente, fazendo grande pressão .conseguindo quatro tentos sendo dois de Oriente e dois de Oliveira.

TENNIS

Os resultados de domingo

A F. T. R. Janeiro, realizou domingo os jogos de seu campeonato, que obtiveram os seguintes resultados:

1ª Divisão — Country 3 x Fluminense 2.

D. Intermediaria — Paysandu' 4 x Fluminense 1.

2ª Divisão — Fluminense 5 x Brasil 0; Tijuca 5 x Villa 0.

Para Fiscalisar os Bancos e Casas de Diversões

FOI DESIGNADO O FISCAL PAULO BURLAMAQUI DE MELLO

Tendo sido designado para outra commissão o fiscal do Trabalho, Jacy Magalhães, foi escolhido pelo inspector-chefe para substituil-o no serviço de fiscalização de Bancos e Casas de Diversões o seu collega Paulo Burlamaqui de Mello, que attenderá, diariamente, aos interessados de 13 ás 14 horas, na Inspectoria do Trabalho, á rua do Senado, 235, 1º andar.

Dr. Eurico Ernesto de Lemos

As letras medicas nacionaes acabam de perder uma de suas figuras de realce mais accentuado com o desapparecimento do illustrado medico fluminense dr. Eurico Ernesto de Lemos, notavel laringologista e ex-professor livre desta especialidade na Faculdade de Medicina do Rio de Janeiro.

Pertenceu o extincto á famosa turma de 1897 donde surgiram os espiritos brilhantes de Miguel Pereira, Edmundo Silva, Abreu Fialho, Pacheco Leão, Amaral Peixoto e outros.

De uma rara intelligencia e de uma capacidade de trabalho extraordinaria, no desempenho de sua ardua profissão, o professor Eurico de Lemos colheu triumphos excepcionaes durante um largo tirocinio de 39 annos de vida medica nesta capital e nos Estados.

Nasceu na cidade de Barra Mansa, em 2 de novembro de 1872. Era filho do saudoso professor Zeferino de Lemos e de D. Ernestina de Lemos e era irmão dos drs. Floriano de Lemos, membro da Academia Nacional de Medicina e homem de letras, Paulo de Lemos, advogado e jornalista e dr. João Baptista de Lemos, funccionario do Departamento Nacional de Saude Publica e de d. Maria de Lemos Guimarães, casada com o coronel Leopoldo Guimarães.

Era casado em terceiras nupcias com a sra. d. Ernestina de Azevedo Lemos, irmã do dr. Arnaldo de Azevedo, engenheiro dos Telegraphos e ex-director dos serviços da mesma repartição em São Paulo, e Jorge de Azevedo, funccionario municipal. Deixa dois filhos: Sylvia, alumna do 5.º anno da Escola Normal e Eurico Zeferino, 3.º annista do Collegio Pedro II.

O enterro do professor Eurico de Lemos será realizado hoje, ás 10 horas, saindo o feretro da rua Barão de Mesquita n.º 620 para o cemiterio de São Francisco Xavier.

Pela Commutação de Pena dos Presos Primarios

Um numeroso grupo de deputados á Constituinte, esboça neste momento, um grande movimento, junto ao sr. chefe do Governo Provisorio, pela commutação por meio de um decreto, da pena aos presos primarios.

Os criminalistas acompanham favoravelmente o humanitario movimento dos deputados, tendo entre outros criminalistas, se manifestado francamente pelo indulto, os drs. Evaristo de Moraes e Augusto Accioly Carneiro.

De toda a parte do Brasil, tem sido endereçados appellos, ao dr. Getulio Vargas, no sentido de ser assignado a referida medida em favor dos primarios.

Os funccionarios dos Cartorios Eleitoraes, do Centro de Chauffeurs, dos funccionarios municipaes, dos empregados da Fabrica do Bom Pastor, o sr. chefe do Governo Provisorio recebeu, hontem, varios telegrammas, sympathisantes á assignatura do decreto de commutação.

TINTA BRASILIA
TYPO OFFICIAL
A MELHOR

Myaki Chegará ao Rio Amanhã Para a Grande Luta com Helio Gracie

: TURF :

JOCKEY CLUB BRASILEIRO

OS PROGRAMMAS DAS REUNIÕES DE 26 E 27

Para as reuniões de sabbado e domingo proximos ficaram hontem, organizados os seguintes programmas:

SABBADO

1ª carreira — Premio "Carta Branca" — 1.600 metros — 3:000$ — Ulisses 55 kilos, Kremlin 56, Violão 50, Defence 52, Vampiro 48, Ubá 53, Tagarella 56, Lam·ary 54, Vingativo 48 e Ibirapuitan 52.

2ª carreira — Premio "Kassinia" — 1.300 metros — 3:000$ — Fusão 52 kilos, Bolivar 51, Viento en Popa 56, Zelaya 51, Bolichero 56, Jemopotyr 52, Fagulha 51 e Lampreia 50.

3ª carreira — Premio "Marquita" — 1.500 metros — 3:000$ — Jaguaré 56 kilos, Kaizer 51, Justice 51, Minho 50, Kruppe 55, Pirata 51, Garibaldi 55, Marquita 51 e Patati 56.

4ª carreira — Premio "Xiah" — 1.500 metros — 3:000$ — Galarim 50 kilos, Barés 50, Transvaliana 55, Dollar 54, Saratoga 55, Tracajá 55, Yapon 54, Audaz 51, Kleops 54, Xamate 52, Pata 56, Alterosa 54 e Pharaó 55.

5ª carreira — Premio "Zorrastron" — 1.600 metros — 3:000$ — Plume Dorée 55 kilos, Itú 52, Negro 50, Roullen 54, São Sepé 53, Crepusculo 51, Alsaciano 56, Mariquita 52, Xaréo 52, Barraka 50, Ami 55 e Yonne 50.

6ª carreira — Premio "Dux" — 1.600 metros — 3:000$ — Tropical 50 kilos, Iran 49, Zizi 52, Patita 49, Orca 54, Plathero 54, Uadi 50, Matupiri 56 e Carta Branca 52.

7ª carreira—Premio "Kleops" — 2.000 metros — 4:000$ — Zorrastron 53 kilos, King Kong 55, Kodack 55, Xiah 55 e Irigoyen 56.

Premios de Betting: "Xiah", "Zorrastron" e "Dux".

DOMINGO

1ª carreira — Premio "Tritonia" — 1.000 metros — 4:000$ — Capitú 53 kilos, Alcazar 55, Arquero 55, Miss Praia 53, Celma 53, Tapajóz 51 e Napoleão 55.

2ª carreira — Premio "Vichy" — 1.000 metros — 6:000$ — Paraguayo 53 kilos, Nioac 53, Salmon 53, Santonina 51, Commodoro 53, Palpiteira e Quatióba 51.

3ª carreira — Premio "Jandaya" — 1.750 metros — 4:000$ — Yéa 50 kilos, Mani 52, Blue Star, 53, Morena 56 e Delme 56.

4ª carreira — Premio "Prata" — 1.600 metros — 4:000$ — Universo 50 kilos, Zeugna 50, Deliciosa 56, Royal Star 51, Topaze 54, Gravatá 50 c Martillero 56.

5ª carreira — Premio classico "Raphael de Barros" — 1.600 metros — 10:000$ — Deliciosa 50 kilos, La Sonkina 51, Ypiranga 49, Colita 55, Romana 55, Fifa 51, Servidor 50 e Sea 50.

6ª carreira — Premio "Brasileira" — 1.750 metros — 4:000$ — Insurrecto 53 kilos, Zank 52, Yeoman 56, Xangó 52, Kid 54, Vichy 51, Double Steel 54, Twinbar 55 e Navy 52.

7ª carreira — Premio "Alegna" — 1.600 metros — 4:000$ — Balzac 50 kilos, Pebete 56, Facelia 54, Xerem 52, Capuã 48, Ritual 56, Tarso 55 e Assis Brasil 54.

8ª carreira — Premio "Dark Eyes" — 1.800 metros — 5:000$ — Young 53 kilos, Morrinhos 54, Max 56, Yolanda 50, Clever Boy 56, Tomyrim 49 e Serinhaem 52.

9ª carreira — Premio "Thebaide" — 2.200 metros —7:000$ — Hoquendo 54 kilos, Bosphore 52, Luminâr 57, Beef 52, Lakin 50, Soneto 50 e Carmel 52.

Premios do betting: "Brasileira", "Alegna" e "Dark Eyes".

RESOLUÇÕES DA COMMISSÃO DE CORRIDAS

A Commissão de Corridas em reunião de hontem deliberou suspender por tres reuniões, o jockey José Santos, por infracção do artigo 149 do codigo de corridas, no premio "Navy", da reunião de domingo ultimo, e ordenar o pagamento dos premios das reuniões de 12 e 13 do corrente.

Uma "crack" em perspectiva?

Nora, que ha cerca de dois mezes se iniciara nas lides do turf paulista, rebocando um lote de cinco pôtros argentinos tambem estreantes, cumpriu traz-ante-hontem, sua segunda apresentação na Moóca.

Embora tivesse sido facil seu triumpho inicial — cerca de dois corpos separaram na de Pickles — não houve quem a proclamasse logo, leader de seus companheiros de importação. A filha de Luisillo contava com um preparo mais completo que então parecia superioridade de sua parte, mais tarde, poder-se-ia desvanecer, quando os outros productos adquirissem identico aguerrimento.

Por isto sua performance foi posta de quarentena.

No classico realizado no domingo em S. Paulo, a neta de Botafogo teria uma esplendida opportunidade de ratificar a boa impressão deixada na estréa, ou mostrar que devera a mesma á superioridade de suas condições de training.

Ficou provada é que a potranca se destaca francamente do lote. Desde o pulo da partida seu dominio foi claro, incontrastavel. Quando cruzou o disco, varios corpos separavam-na de Efetivo.

Como se vê, a performance da filha de Le Langosta excedeu muito a de estréa, pelo que será licito, de ora avante, consideral-a á altura de enfrentar os melhores pôtros nacionaes, como Hanequinho, Tia King, Hurn, etc.

Terá esta opportunidade no dia 7 de outubro, data da realização do Classico "Candido Egydio", reservado a productos de dois annos de qualquer paiz.

Apesar de supportar 56 kilos, Orleans, como esperavamos, levantou o Premio "Excelsior", derrotando por um corpo, o platino Mulatillo, que vinha de obter duas victorias consecutivas, denunciadoras da resplandescencia do seu estado actual.

O ultimo successo do filho de Gloria Victis deve ter deixado seus responsaveis e partidarios, muito esperançados de vel-o, novamente occupar as culminancias em que já andou, ao lado de Zaga, Jacutinga e Serinhaem.

Que assim seja, para maior attracção dos grandes classicos que dentro em breve, terão logar em nossas canchas.

E' provavel que no dia 3 de junho, mais ou menos, á mesma hora em que Zaga, Serinhaem e Astoria travaram a sensacional luta pelos ambicionados lauréis do "Cruzeiro do Sul", Orleans irá á pista, em São Paulo para enfrentar Jacutinga no G. P. "General Couto Magalhães", que dá ao seu vencedor o titulo de "rei da raia paulista". Ahi o filho de Orleans poderá dar a pauta de seu grande valor, isto é, grande, anteriormente, pois hoje ainda é uma incognita.

Associação de Chronistas Desportivos

CONCURSOS DE PALPITES — TURF

Com os resultados das corridas de domingo ultimo, ficou sendo a seguinte a classificação dos concurrentes inscriptos nos concursos abaixo:

TAÇA OLIVAL COSTA

1—Oscar Medeiros... 86—138
2—A. Smith......... 82—136
3—Carlos Gonçalves. 82—131
4—Nestor Costa Pereira .... 80—120
5—Sylvio Fayão..... 85—128
6—Carlos de Carvalho 72—128
7—Emmanuel Salgado 65—117
8—Heitor de Oliveira 69—115
9—J. A. Campos..... 68—112
10—Isaac Moutinho... 70—113
11—Avelino Dias...... 69—112
12—Eugenio de Oliveira .... 71—78

Records: — de pontos por dia de corrida (média 1,3), Nestor Costa Pereira; de poule simples (253$000), Oscar Medeiros.

TAÇA DANIEL BLATTER

1—Gilberto Vereza... 75—136
2—Albertino M. Dias 82—135
3—O. Silva.......... 78—134
4—Aggeu de Souza.. 77—134
5—Julio Aquino...... 81—130
6—Virgilio Gonçalves 80—130
7—Ewaldo Vaz Esteves .... 83—127
8—Lindolpho Ribeiro 74—125
9—Abelardo Alves... 70—121
10—Francisco B. A. Junior .... 74—120
11—Antonio Santasusagna .... 65—118
12—Sylvio V. de Sá.. 78—117

Records: — de pontos em uma corrida (média 1,3) Lindolpho Ribeiro; de ponta (179$500) Paulo Cruz, e Francisco B. A. Junior; de duplas (226$600) Antonio Martins Junior.

Turf Argentino

CHISTE CONFIRMOU SUA ULTIMA PERFORMANCE

O Classico Eliseo Ramirez, disputado no domingo em Palermo, marcou a primeira victoria classica de Chiste. O filho de Herman Goos firmou-se, assim, definitivamente, como um dos melhores elementos de sua turma, e, ao mesmo tempo, confirmou, integralmente a performance que vinha de produzir ao lado de Silfo. Como sabemos, secundára o filho de Silurian, a menos de corpo, deixando Helium a pescoço. Este que não apparece mencionado nas notas telegraphicas, provavelmente declarou "forfait".

Não se concebe que o filho de Hunter's Moon, se tendendo a progredir fosse antecedido por Adicto e Redomado, que segundo informa o telegrapho, escoltaram Chiste.

Adicto, o segundo collocado, é filho de Macon e Adela.

Saíra de perdedor, uma semana antes de interferir no classico de que estamos tratando. Anteriormente, correra duas vezes, entrando em ambas descollocado.

Quanto a Redomado fôra batido facilmente por Helium no Classico Raul Chevalier.

Chiste tem ainda uma campanha muito breve.

Ao estrear, figurou apagadamente, não se collocando numa prova commum ganha pelo alludido Redomado. Cerca de um mez depois, satisfazia seu segundo compromisso, deixando a categoria de perdedor com esplendida acção. Dahi pulou para o Classico Raul Chevalier, onde secundou Silfo como já expuzemos, e traz-ante hontem, saindo á pista pela quarta vez, obteve o primeiro triumpho classico.

E' irmão paterno de Linda Linia, reputada uma das melhores potrancas de dois annos, e que até agora se conserva invicta, através dois compromissos em que patenteou optimas qualidades.

Um conflicto de sérias proporções em Palermo

O circulo de corridas de Palermo esteve agitado no penultimo domingo em virtude de uma partida falsa. Alinhados os 21 concurrentes do Premio Billet Doux, quarta carreira, foi dado o signal de partida. Mal haviam sido percorridos uns metros advertiu-se o arvoramento da bandeira vermelha, que indica a invalidade das partidas. Tres competidores, porém, dos mais velozes, havendo se adeantado consideravelmente, não perceberam o signal, e, sózinhos, effectuaram todo o trajecto, emquanto os outros eram contidos pelos respectivos pilotos. Voltando, novamente, ao starting-gate, como ordenava o codigo, é logico que estes tres competidores estavam fóra de carreira. Foi visto, de facto, o que se verificou. Tanto Suave, como Piracuacito e Pascualosi, os animaes que já haviam percorrido a distancia de um kilometro, da prova, terminaram em ultimo, completamente apagados.

Acontece, entretanto, que um delles, Suave, era a grande favorita, reunindo mais de 14.000 boletos, o dobro do que possuia Rons o segundo favorito.

Sem razão, pois o Codigo havia sido observado escruplosamente, alguns populares entraram a implantar a desordem no hippodromo. Saltando para a pista tentaram impedir o proseguimento do "meeting". Quando El Muneco apresentou-se para o canter preliminar da quinta carreira, destemerosamente cavalgado por Tomas Alcertini, prorompeyam as assuadas. Insistindo, em furar a massa, alguns populares mais exaltados, entraram a lançar toda a sorte de projectis, sobre o piloto e o cavallo. Avançando mais tentaram desmontar o profissional. Foi quando deu entrada na pista, pelo "tattersall" do hippodromo, um piquete da policia montada.

Com os sabres desembainhados, conseguiram amedrontar os revoltosos, que, deste modo, evacuaram a pista.

No recinto das tribunas, porém, iniciaram as depredações, alvejando os policiaes com pedras e torrões de terra e, impedindo a todo o custo, que fosse effectuado o jogo. Vidros partidos, borboletas quebradas, tentativa de incendio num kiosque de vendagem, que teve o toldo completamente destruido, tudo foi tentado.

Em breve estava o hippodromo transformado em praça de guerra.

Triplicadas as forças policiaes, os amotinados, afinal cederam. Neste momento, um carro de bombeiros, solicitado de Recoleta, entrava no prado para extinguir o fogo ateado a um dos postos de venda da popular.

Um notavel exercicio de Payaso

Payaso, como sabemos, prepara-se para reapparecer em publico no proximo domingo. O filho de Re-echo vem completando sua preparação no Hippodromo de San Isidro, donde alguns dias antes do Classico Vicente Casares, será trasladado para Palermo.

No sabbado penultimo, o invicto triplice coroado, ás ordens de Leguisamo, foi submettido a uma prova particular na distancia de 1.200 metros. Acompanhado por Estafeta, uma filha de Lombardo que tem por companheira, percorreu os 1.200 metros no tempo excepcional de 70", deixando a 50 metros a neta de Saint Wolf.

Este tempo, 70", ha muito não é marcado em Palermo, em carreira de verdade.

Diz então "La Nacion" no final da nota: "Parece ser, pues, definitiva la curacion del crack de 1932 y segura su presencia en la carrera clásica del domingo 27".

Colombo é o grande favorito do Derby de Epsom

O favoritismo de Colombo para o "Derby de Epsom" é um dos maiores que regista a historia deste classico.

Cada dia que passa, mais baixam as cotações do invicto filho de Manna.

As ultimas cotações para a grande corrida do dia 6 de junho são as seguintes:

Colombo.	6 a 4
Medieval Kneight. .	100 a 12
Umidwar.	10 a 1
Master Vere.	100 a 7
Lo Zingaro.	100 a 6
Windsor Lad.	22 a 1

Lo Zingaro, que figura como quinto favorito é filho de Love in Idleness, uma egua por Bachelor's Double, que tambem é progenitora de Violator, a optima acquisição feita pelo sr. Walter Noble para o haras Itaçatuba. Quando nos referimos á excellencia da compra de Violator é logico que alludimos á acquisição do reproductor.

Alliás o preço de custo do filho de Hurry On deixa bem ver que não foi o animal de corridas que nos exportaram, mas o reproductor.

A mãe de Violator e Lo Zingaro, Love em Idleness é tida como a melhor descendente de Bachelor's Double garanhão que se celebrisou pela prole feminina.

Estatistica dos reproductores

Com a ultima corrida passou a ser a seguinte a ordem dos reproductores ganhadores de maiores sommas:

1º	Sin Rumbo, 13 v. 73 c.	97:600$000
2º	Tomy, 8v. 49c. .	44:150$000
3º	Galloper King 4v. 7c.	42:000$000
4º	Eagle Rock 4v. 30c.	37:900$000
5º	Fevillage 6v. 58c.	34:600$000
6º	Aymestry 6v. 65c.	33:000$000
7º	Loisir 6v. 36c . .	27:900$000
8º	Embaixador 3v. 16c.	25:400$000
9º	Aldebaran 5v. 12c.	22:400$000
10º	Blue Boy 5v. 10c.	21:300$000
11º	Liniers 4v. 27c.	18:750$000
12º	Taciturno 2v. 9c.	16:350$000
13º	Alan Breck 4v. 9c.	16:200$000
14º	Charol 3v. 2c.	16:000$000
15º	Smocking 3v. 25c.	15:550$000
16º	Sangre Azul 3v. 23c.	14:200$000
17º	Big Star, 2v. 8c.	14:150$000
18º	Bigre 3v. 6c. . .	14:000$000
19º	Rataplan 3v.	
20º	Salmon Trout 3v. 4c.	13:200$000
21º	Esterhazy, 3v. 15c.	13:100$000
22º	(Black Jester (3v. 6c.	13:100$000
23º	(Pardar 3v. (Rêve D'armes 3v. 15 c. . . .	12:950$000
24º	Glass Idol 3v. 9c.	12:800$000
25º	Adam's Apple 2v., 3c.	12:400$000
26º	(Festejador (Pancho Talero 3v. 6c.	12:000$000

A principal alteração notada na estatistica dos reproductores foi a de Galloper King. O pai de Manequinho e Tia King pulou do 6º para o 3º logar, passando por Eagle Rock, Aymestry e Feuillage. Mais um pouco o filho de Galloper Light tambem desalojava Tomy o segundo collocado. Ficaram, portanto, os tres lugares mais avançados da lista occupados por garanhões dos haras do sr. Linneu de Paula Machado.

Sin Rumbo firmou-se mais com a victoria de Xerem, attingindo quasi a casa dos . . . . 100:000$000.

Tomy não obteve victoria alguma, mas conservou-se em segundo, e Galloper King agora está em terceiro. Eagle Rock, que se achava nesta posição é, presentemente, o quarto. Feuillage, que vinha em luta renhida com Aymestry, passou francamente pelo filho de Corcyra, graças á victoria de Ypiranga. Outro reproductor do stud Expedictus que proggrediu foi Loisir.

Com a victoria de Blue Star, o pai de Ufano passou por Embaixador, collocando-se em sexto.

Taciturno, que ainda não apparecia na relação, surgiu, impetuosamente, collocando-se em 12º.

Outro novo nome da estatistica é o de Esterhazy pai de Dux, victorioso no ultimo domingo e de Kruppe.

Os Officiaes da Antiga Guarda Nacional Vão Commemorar Amanhã a Data da Batalha de Tuyuty

Por iniciativa da Congregação Beneficente Pró-Guarda Nacional, agremiação que vem fundando em todo o paiz um patriotico movimento em favor do restabelecimento da antiga Guarda Nacional, festejará no proximo dia 24 a data da batalha do Tuyuty, com o programma seguinte:

A's 13 horas, partirão da séde da Federação Republicana do Brasil, á Praça da Republica n. 65, sobrado, uma commissão de officiaes que irão depôr uma palma de flores naturaes na estatua do general Osorio, e ás 20 horas na séde da Federação, haverá uma sessão solenne para a qual estão sendo convidadas as altas autoridades civis e militares.

Na secretaria da Federação serão encontrados diariamente das 17 ás 21 horas, os membros da commissão, afim de distribuir os convites para essa solennidade e receber as adhesões dos officiaes pertencentes a essa milicia que se queiram associar ás referidas homenagens.

O Problema da Immigração

Conforme foi noticiado hontem, realizar-se-á hoje, quarta-feira, ás 21 horas, na séde da Sociedade Alberto Torres, á avenida Rio Branco n. 117, 1º andar, a ultima conferencia da série realizada pelo dr. Nicoláo Debané, sobre o problema immigratorio no Brasil.

A entrada é franca.

Uma Designação na Marinha

O ministro da Marinha resolveu designar o capitão de corveta Arthur da Cruz Ferreira para servir na Directoria do Armamento da Mainha.

FACTOS & NOTAS

Na primeira pagadoria do Thesouro Nacional serão pagas hoje, as seguintes folhas do vigesimo dia util: atrazados.

—— O juiz da 2ª Vara Civel indeferiu o pedido de destituição do syndico.

—— Mitra Carneiro & Cia. — Pelo juiz da 3ª Vara Civel, foi designado o dia 31 do corrente, para assembléa de credores.

—— O juiz da 5ª Vara Civel nomeou liquidatario, em substituição, Arno Schaedlich.

—— Pelo juiz da 5ª Vara Civel foram nomeados syndicos os credores requerentes Rodolpho Hers & Cia.

—— Com o despacho do ministro da Fazenda, o ajudante de despachante aduaneiro da Alfandega de Uruguayana, Pedro Cadsmartoci, habilitado em concurso para exercer as funcções de despachante aduaneiro, deverá requerer sua nomeação se o quizer, de conformidade com o disposto no art. 7º do decreto n. 2.104, de 17 de novembro de 1932.

—— Foi declarado, ao delegado fiscal em Sergipe, que o ministro da Fazenda, tendo em vista o processo em que Alfredo Schmidt pede lhe seja permittido pagar em prestações mensaes a multa, na importancia de 1:400$000 que lhe foi imposta por infracção de regulamentos fiscaes, resolveu indeferir o pedido, por se tratar de divida já ajuizada, conforme consta do alludido processo.

—— O ministro da Fazenda resolveu approvar as instrucções expedidas pela Delegacia Fiscal do Estado do Rio de Janeiro sobre a applicação da tabella de 15 mezes para liquidação das percentagens dos collectores e escrivães federaes, no exercicio de 1933, e mandou que fossem as mesmas instrucções observadas pelas demais repartições subordinadas a este Ministerio.

——Estão marcados para hoje, nas Varas Criminaes os summarios de culpa dos seguintes réos:

Primeira — Alberto Neves, Mario Luiz Pinto, Domingos Marques de Souza e Aristoteles Diogenes dos Santos.

Segunda —Joanna Fernandes, Sabino Cavaco, Annibal Garcia e José Alvaro.

Terceira — Alberto da Costa Pereira Filho, Agenor Candido Ribeiro e Merchiades da Silva.

Quarta — Trajano Barreto e João Ferreira.

Quinta — Genaro Honorato Americo e Teiraca Henrique Baptista Ramos.

Setima — Armando Ribeiro, Waldemiro Leite, Bastos, Leo Bento Rezende.

Oitava — José Alves de Oliveira, Bernardino G. Saavedra, Chrispim do Carmo Lima, Joaquim Gonçalves Santos, Armando Costa e Angelo Russo.

QUEM SABE INFORMAR?

A Secção de Divulgação e Propaganda da 1ª Circumscripção de Recrutamento Militar, sita á Avenida Pedro II, (junto ao portão principal da Quinta da Bôa Vista), solicitanos a publicação do seguinte:

"A chefia da 1ª Circumscripção de Recrutamento Militar solicita, com todo empenho, o comparecimento de pessoa da familia ou de conhecimento de Birch, filho de Affonso do Desterro Porto e de d. Higina Hinguta Porto,nascido nesta capital. Toda e qualquer informação deverá ser prestada ao sr. chefe do Serviço de Recrutamento ou ao 2º tenente Kleber Augusto de Moraes, encarregado do Serviço de Divulgação e Propaganda, das 11 ás 17 horas, todos os dias uteis, e nos sabbado, das 12 ás 15 horas".

OS PRIMEIROS FRUTOS DOS TRABALHOS DA JUNTA DE REVISÃO E SORTEIO DO DISTRICTO FEDERAL

A Secção de Divulgação e Propaganda da 1ª Circumscripção de Recrutamento Militar, sita á Avenida Pedro II, (junto ao portão principal da Quinta da Bôa Vista), solicitanos á publicação do seguinte:

"Foram submettidos á inspecção de saude pela Junta Medica Militar da Junta de Revisão e Sorteio do Districto Federal, os cidadãos Waldir José Ramos Maia, classe 1914; Ruy Pimentel Lima, classe 1913 e José Rabello Teixeira, classe 1905, alistados no corrente anno, que foram julgados incapazes definitivamente para todo serviço do Exercito. Os cidadãos em causa receberam certificados de desobrigados do Serviço Militar, o que lhes facilitará o ingresso ao funccionalismo publico, (municipal, estadual ou federal), nos termos do Dec. 22.885 de 4-7-1933".

Centro Bancario de Cultura Social

O Centro Bancario de Cultura Social, em cumprimento ao seu programma educativo vem promovendo uma série de conferencias que têm sido coroadas do exito mais significativo. A terceira, da série do corrente mez, será do professor J. P. Porto Carrero, o qual dissertará sobre o thema: "Educação sexual".

E' inutil resaltar aqui a autoridade do conferencista sobre o assumpto e a importancia e actualidade da materia escolhida.

Quarta-feira, ás 20.30 horas, na séde do Syndicato Brasileiro de Bancarios, á avenida Rio Branco n. 133, 4º andar, bancarios, estudantes e trabalhadores em geral terão uma noite de cultura, sciencia e educação.

Recreativas

ORFEÃO PORTUGAL

Sabbado proximo, 26 do corrente, a elegante sociedade recreativa da rua do Senado, vae commemorar o seu undecimo anniversario de fundação com uma magnifica festa.

Essa festividade terá inicio ás 20 e meia horas com uma sessão solenne, seguindo-se um grandioso sarau dansante.

Usará da palavra, na solennidade commemorativa do anniversario da agremiação, o seu socio honorario, sr. J. Ribeiro, que discorrerá sobre a alta significação desta data, para os seus consocios.

Optimo conjunto musical dará rythmo ás dansas que só finalizarão na quarta hora de domingo.

FLOR DO ABACATE

O ultimo sabbado do mez prestes a findar vae ser marcado com um grandioso baile ao qual estarão presentes todos os associados, frequentadores e adeptos do rancho auri-verde, da rua do Cattete.

A jazz do pianista Pestana vae "abafar a banca", com o seu repertorio de sambas e foxes, que será bisado para attender aos presentes.

No domingo seguinte tambem haverá um magnifico baile.

GREMIO PROGRESSO LEOPOLDINENSE

Quem sabe da actuação da "Ala das Damas" em pról deste sympathico gremio da estação de Ramos não se terá surpreendido com o exito da festa que domingo ultimo, em homenagem á senhorinha Palmyra de Souza, presidente desse conjunto ali teve logar.

Teve essa tertulia, como se previra, uma animação encantadora e uma assistencia numerosa.

As dansas que tiveram inicio ás 16 horas se prolongaram até ás 24, tendo a participação enthusiastica e constante dos convivas do qual foi parte maior o elemento feminino.

Deu motivo essa festa a inauguração do retrato do grupo homenageado, sendo convidado para fazer a entrega do lindo quadro o nosso collega Romeu Arêde, chronista recreativo do "Jornal do Brasil".

Fez-se ouvir ainda a palavra fluente do sr. Capella numa saudação ás "damas" e aos jornalistas presentes.

Após a directoria offereceu aos convivas e representantes da imprensa uma saborosa "macarronada á italiana".

A' senhorinha Palmyra os nossos parabens e á directoria do Gremio os nossos agradecimentos pelas attenções que nos dispensaram.

ORFEÃO PORTUGUEZ

A sua festa artistica de hoje

Como temos annunciado, realiza-se, hoje, 23, ás 20 e meia horas, no Instituto Nacional de Musica o grandioso festival de arte promovido pelo sympathico Orfeão Portuguez, que, com deslumbrante programma, abaixo transcripto, exhibirá as suas afamadas escolas (corpo coral, tuna e grupo de guitarras).

Não só as referidas escolas, abrilhantarão esta encantadora festa. Tambem, num esplendido acto variado, far-se-ão ouvir, em canto, declamação, monologo, sólos de piano e violino, fados, etc., pessoas de destaque no meio social carioca.

Nesta parte haverá um numero inédito para o Rio: o corpo coral, acompanhado de sólo e afinado "chôro", cantará, sob a regencia do maestro luso, sr. Francisco J. Barbosa os sambas "N'aldeia" e "Lili".

CONFIANÇA A. CLUB

Reabrir-se-ão domingo, 27, os salões do glorioso Confiança A. Club, para uma monumental festa.

A directoria do veterano verde negro offerece esta "soirée" dansante aos seus associados e exmas. familias.

As dansas terão inicio ás 20 horas, ao som da estupenda jazz Teixeira.

A entrada dos socios só será feita mediante a sua carteira social com o recibo n. 5.

CIGARRA CLUB

Para commemorar o natalicio do recreativista A. Perecildes Bruno, um dos fundadores deste club, se realizará, no proximo sabbado, 26, uma animadissima festa no "convento" da Praça 11 de Junho.

A festividade será iniciada ás 21 horas, sendo servido ás 23, um saboroso "leitão á brasileira", que será regado por um especial "drink".

São promotores desse saráu as alas "Escuta vem cá" e "Boa amizade", que, não têm poupado esforços para que a festa de sabbado constitua um verdadeiro exito.

Fomos distinguidos com um convite e nos faremos representar nessa festa que deverá ser bastante concorrida e animada.

DE LINGUA NÃO SE VENCE

Termina em 30 de junho proximo o prazo para quitação dos associados deste gremio que se encontrem em atrazo de suas mensalidades até março deste anno, afim de gozarem da amnistia que lhes foi concedida pela assembléa geral.

Os que não satisfizerem os seus debitos até essa data serão eliminados de accordo com as disposições dos estatutos.

CASA DO SARGENTO

Uma magnifica festa está annunciada para domingo proximo, no magnifico salão desta sociedade, á Praça Tiradentes.

São promotores dessa festividade os admiradores e cabos eleitoraes da graciosa senhorinha Mercedes Portella, candidata á Rainha do Carnaval, no concurso do "Jornal do Brasil".

A promissora tarde-noite dansante transcorrerá das 16 ás 24 horas e será abrilhantada pela applaudida "Tuna Carioca".

Pelos preparativos, a festa da senhorinha Mercedes, vae ser de um exito pleno.

DUAS POR DIA

No discurso que o Picareta proferiu no Gremio Leopoldinense, o chronista das "rainhas", disse, solenne: "...e saudo, pois, a "Ala das Damas" que é o "set" feminino do Gremio".

A Leonor que ouvia attenta, disse ao Bojudo:

— Esse negocio de "damas" com "séte" é um bom jogo de bisca. ...

* * *

Trecho da oração do Eduardo Magalhães, domingo, no Penha Club:

"E não se deve olvidar nesta tertulia a "professora" Edméa Ramos, que é a columna "mestra" do Grupo que estréa hoje!"...

Tribunal Regional Eleitoral do Districto Federal

Sob a presidencia do desembargador Moraes Sarmento reuniu-se hoje á hora e local de costume, o Tribunal Regional com a presença dos Juizes Desembargadores Souza Gomes e Vicente Piragibe e drs. Castro Nunes e Jayme Pinheiro de Andrade, este em substituição ao desembargador Edgard Costa que não compareceu por se achar ainda enfermo. Esteve presente tambem o Procurador Regional, dr. Fernandes Junior.

A acta foi lida pelo Secretario ad-hoc dr. Octacilio Pessôa, sendo a mesma approvada unanimemente.

De inicio o sr. presidente deu conta ao Tribunal do expediente que constou de um telegramma circular do presidente do Tribunal Superior, de um officio do dr. Antonio Carlos Lafayete de Andrada communicando haver assumido o exercicio de Juiz da 7.ª Zona Eleitoral e de outro officio do dr. Horta Barbosa engenheiro do Ministerio da Justiça enviando o orçamento para as obras que vão ser feitas no edificio em que funccionam os Cartorios Eleitoraes.

Foi apresentado tambem um projecto de consolidação das leis eleitoraes da autoria do auxiliar desta secretaria dr. Omar da Cunha, tendo o sr. presidente designado o desembargador Vicente Piragibe para dar o seu parecer.

Foram a seguir julgados os seguintes processos: João Furtado de Mendonça. Mandado baixar ao juizo eleitoral competente. João Baptista das Chagas, pedindo cancellamento de inscripção. Convertido o julgamento em dilligencia.

Nada mais havendo a tratar foi encerrada a sessão ás 12 horas e 45 minutos.

TINTA BRASILIA
A MELHOR

O Voto aos Estudantes Maiores de 18 Annos

O PRESIDENTE DO DIRECTORIO CENTRAL DOS ESTUDANTES CONGRATULA-SE COM OS MEMBROS DA ASSEMBLE'A

O academico Floriano Silveira, presidente em exercicio do Directorio Central dos Estudantes, dirigiu ao presidente da Assembléa Nacional Constituinte o seguinte telegramma:

Exmos. srs. Presidente e demais Egregios Membros da Assembléa Nacional Constituinte — Palacio Tiradentes — Nesta. — Directorio Central Estudantes Universidade Rio, congratula-se Vossencias, approvação plenario, dispositivo concedendo direito de voto aos universitarios maiores de 18 annos. O universitario representa uma força viva no concerto das actividades nacionaes. Tem sobre seus hombros, no momento que passa, responsabilidades muito grandes, e é do seu labor desinteressado e efficiente, de sua intelligencia e das suas capacidades promissoras, que amanhã, recorrerá á Nação para presidir-lhe os destinos. — (a.) Floriano Silveira, presidente do Directorio Central dos Estudantes.

Instituto Cardeal Arcoverde

O Instituto Cardeal Arcoverde previne aos seus alumnos que serão realizadas, hoje, quarta-feira, as seguintes provas:

1ª série — Geographia, ás 14 horas.

2ª série — Geographia, ás 14 horas.

3ª série — Portuguez, ás 9 horas.

4ª série — Portuguez, ás 9 horas.

5ª série — Latim, ás 10 horas.

GRETA GARBO — a unica — vivendo "RAINHA CHRISTINA" — e dirigida por Rouben Mamoulian, tem nesse film uma das suas melhores interpretações. Essa obra-prima, legitimo orgulho da METRO-GOLDWYN-MAYER, mereceu, na sua primeira semana de exhibição no PALACIO a consagração unanime da critica e do publico, batendo todos os "records" de bilheteria da temporada. A SUA PERMANENCIA NO CARTAZ DO PALACIO, NA SEGUNDA SEMANA, é um facto excepcional, imposto pelo proprio publico, que poderá, assim, ver ou rever sua "estrella" predilecta, devolvida aos braços de JOHN GILBERT, formando com elle "o mais admiravel par de "lovers" que o cinema já nos deu". Um aviso: Vejam "RAINHA CHRISTINA" — O UNICO FILM DE GRETA GARBO EM 1934 — HOJE e esta semana ainda em exhibição no PALACIO o cinema de todo o Rio chic.

A ULTIMA DELLES E' SUPER, é de

LONGA METRAGEM:

FILHOS DO DESERTO

SO' PR'A MEXER COM OS MARIDOS FOLIÕES...

O MAGRO
O GORDO
e O MAGRISSIMO
CHARLEY CHASE

682
GARGALHADAS
A' SUA ESPERA

A's 2. — 3.40 — 5. — 7. — 8.40 e 10.20

SEGUNDA FEIRA
NO
PALACIO
O CINEMA DE TODO O RIO CHIC

Diario Carioca

Praça Tiradentes n.° 77 | Rio de Janeiro, Quarta-feira, 23 de Maio de 1934 | Anno VII — Numero 1.781

A deshumanidade de um Conductor da Light provoca um horrivel desastre

COMPELLIDO A SALTAR DE UM BONDE EM MOVIMENTO O MENINO FOI COLHIDO PELAS RODAS DO REBOQUE, TENDO MORTE IMMEDIATA

A Profunda Emoção Que Causou Em Villa Izabel a Morte do Infeliz Menor Arlindo

Os genitores e irmãos do menor Arlindo Marques

O DIARIO CARIOCA na sua edição de domingo ultimo narrou com abundancia de detalhes, o horrivel desastre, occorrido na tarde da vespera, na Avenida 28 de Setembro, no qual perdeu a vida o menino Arlindo Marques, de 12 annos de idade.

O desastre emocionou os que o assistiram. Os commentarios que se faziam no local pelas pessoas que o presenciaram, indignadas, criminavam a acção de um conductor, como culpado do acontecido.

Arlindo, na innocencia de sua edade travessa, entretinha-se em pular na trazeira dos bondes.

Em dado momento quando passava pela Avenida 28 de Setembro, o bonde da linha "Lins de Vasconcellos", dirigido pelo motorneiroo Antonio Monteiro de Almeida, regulamento numero 3.647, dependurou-se num dos seus balaustres.

O vehiculo ganhou velocidade. O conductor vendo o menino seguro na plataforma do tramway, compelliu-o a saltar.

Temendo a colera do recebedor, Arlindo despencou-se do bonde, e, caindo, foi arrastado para sob as rodas do carro reboque, vindo a fallecer, mais tarde, no Hospital de Prompto Soccorro onde fôra internado.

Arlindo Marques, na idade ainda tenra desfrutava na localidade onde residia de grande admiração dos moradores.

Era um menino vivo, intelligente, dotado de uma prodigiosa memoria.

A sua morte, do modo tragico que occorreu, causou a mais profundo emoção no bairro de Villa Isabel.

Logo que circulou a noticia do seu passamento a casa de seus paes, á rua Torres Homem n. 231, affluiu uma multidão, que ia levar a solidariedade na dôr que atravessavam os genitores do inditoso menino e os protestos pelo acto de deshumanidade do conductor culpado pelo desastre.

O enterramento de Arlindo foi bem um protesto dos habitantes das cercanias da residencia do inditoso Arlindo pelo succedido.

O seu corpo foi transportado para a casa de seus paes e esteve sempre velado por pessoas amigas, alumnos e professores da Escola "Oswaldo Cruz", da qual Arlindo, era um dos mais applicados alumnos, cursando o 4° anno.

A indignação contra o conductor deshumano é das maiores.

No sentido de bem conhecermos, como que se passára o facto hontem, procuramos ouvir os paes de Arlindo.

Na casa n°. 231 da rua Torres Homem ,fomos encontrar um ambiente de dôr.

Mergulhados na mais profunda tristeza, deparamos com os genitores do infeliz menor o sr. João Marques, empregado na padaria Royal, á rua Barão de Mesquita e d. Maria de Almeida Marques, cercados dos filhos: Cantidio, de 9 annos, Delmiro, de 6, Albertino de 4, Durvalino de 5 e Acacio de um anno.

O sr. João Marques, attendendo-nos, declarou-nos que desde sabbado, que não sahia de casa, o golpe que soffrera era dos mais rudes. Perdera o filho de modo tão tragico. Era elle, um bom filho, um obediente e não merecia ter a morte horrivel que teve.

Intelligente e cumpridor dos seus deveres, era assim toda a sua esperança para o futuro.

Na pouca edade que tinha, já o auxiliava em pequenos encargos e foi attendendo a um desses encargos que elle encontrou a morte.

Fôra mandado á agencia do Correio em busca de umas cartas.

Saira para não mais voltar. Assim falando o sr. José Marques teve a voz suffocada por copioso pranto.

D. Maria de Almeida Marques, a pobre mãe, tendo ao collo o menino Accacio, vendo o companheiro mergulhado em pranto, tambem chorando, não poude esconder o seu soffrimento e com voz repassada de dôr não cessava de exclamar: — Por que são tão máos estes conductores? Não terão elles por ventura tambem filhos?

Procuramos melhores informes do desastre com os paes de Arlindo. Nada conseguimos, pois o sr. João Marques affirmou-nos que ainda não póde precisar como succumbiu o filho querido, ainda não teve forças para ouvir os detalhes do desastre que lhe arrebatou o seu adorado Arlindo.

Na casa da rua Torres Homem n. 231, onde a dôr domina os seus moradores, deixamos, os paes do infortunado Arlindo, chorando o seu desapparecimento, tendo a consolal-os o sr. João Marques Sobrinho, ali tambem residente.

O Pessimo Estado de Um Bonde da Light Foi Causa de Um Desastre na Rua Ibiapina

DOIS HOMENS GRAVEMENTE FERIDOS

Os que servem dos bondes da Light, como meio de conducção é que podem avaliar o pessimo estado de conservação dos mesmos.

As cortinas, são verdadeiros trapos; os balaustres ameaçam a cada instante partirem-se; a illuminação é falha pela falta de lampadas; os salva-vidas, quando têm que ser applicados em caso de perigo não desarmam e se acontece desarmarem, não mais voltam ao primitivo logar; as alavancas que transmittem a corrente electrica a cada instante partem-se, occasionando atrazos nos horarios dos bondes; as alavancas da caixa de explosão desarmam a cada momento produzindo grande panico nos passageiros.

Esta é a situação da maioria dos bondes da poderosa empresa canadense.

Ainda na noite de hontem, devido ao pessimo estado de conservação de um bonde, na rua Ibiapina, occorreu um desastre.

O bonde n. 552 da linha "Penha" dirigido pelo motorneiro regulamento 6.126, tendo como recebedor o de n. 499, trafegava pela rua Ibiapina.

Em dado momento quando maior era a velocidade do "tramway" a alavanca da caixa de explosão desarmou originando uma forte explosão no motor do bonde.

Com o estampido as labaredas saiam do motor; dois passageiros foram tomados de grande panico e atiraram-se do vehiculo ao sólo.

Foram elles: um desconhecido, com 30 annos presumiveis, regularmente vestido que recebeu graves ferimentos pelo corpo, ficando em estado de "shock" e José Moraes de Campos, pedreiro, solteiro, de 25 annos, residente á rua 4 de Novembro n. 334, na estação de Ramos, que recebeu diversas contusões pelo corpo.

Os dois feridos foram soccorridos no Posto de Assistencia da Penha, sendo o desconhecido internado em estado grave no Hospital de Prompto Soccorro e José Campos, á sua residencia.

A policia do 22° districto tomou conhecimento do desastre.

A Primeira Derrota dos Clericaes na Assembléa

(Continuação da 6ª pagina).

guinte: "E' assegurada a assistencia religiosa facultativa ás classes armadas, hospitaes, penitenciarias, e outros estabelecimentos publicos congeneres".

Essa emenda, depois de falar o sr. Marques dos Reis, foi considerada prejudicada.

Em compensação foi approvada a seguinte da autoria do sr. João Villas Boas:

Nas expedições militares a assistencia religiosa só poderá ser permittida a sacerdotes que sejam brasileiros".

OS TRIBUTOS

Os srs. Levi Carneiro e Alcantara Machado encaminharam á votação do n°. 38 que diz: —

Os tributos sómente por lei especial serão instituidos ou majorados, as multas poderão ser estabelecidas nos regulamentos quando a lei os autorize e lhes determine os limites. A exigibilidade dos tributos não será possivel antes de tres mezes da publicação da lei respectiva".

Após a votação desse n°. o presidente suspendeu a sessão.

QUE PIRATA

USAVA ROUPA DE MULHER PARA MELHOR ROUBAR

Já ha tempos, vinham as autoridades do 29° districto recebendo queixas de furtos praticados na zona de sua jurisdicção.

Hontem de manhã, o commissario Sá Peixoto e investigadores Lauro e Mineiro organizaram uma "batida" que foi coroada de pleno exito.

O ladrão que procuravam foi preso, vestido de mulher, no local denominado "Fontinha", em Bento Ribeiro, quando se preparava para agir.

Tratava-se de José Machado da Silva, o "Carrapato", domiciliado á rua Adelia Vianna n. 126. Em sua casa foi apprendida grande quantidade de objectos roubados, vestidos femininos principalmente.

"Carrapato" confessou os roubos praticados, sendo recolhido ao xadrez.

Movimenta-se o Partido -- Popular Radical --

A ORGANIZAÇÃO DOS DIRECTORIOS MUNICIPAL E DISTRICTAES DE VALENÇA

Sr. Adolpho Sucena

Acabam de ser organizados no municipio de Valençaç, os directorios districtaes, bem assim como o directorio municipal.

O chefe do Partido Popular Radical, náquelle municipio fluminense o dr. Adolpho Sucena, em constante actividade politica, coadjuvado pelos drs. Sebastião Pinto, Olyntho de Castro, Rodolpho Milward e fazendeiros srs. Alcides Souza, Felicio Moreira, Arnor Vieira, Lindolpho Carijó José Leite Pinto e o jornalista David Alves dos Santos e demais companheiros, conseguiram coordenar elementos de real valor e prestigio politico no municipio.

O Directorio Municipal ficou assim constituido:

Dr. Adolpho Sucena, advogado; 2° districto, Alcides Augusto Souza, fazendeiro; 3° districto, dr. Olyntho de Castro, medico; 4° districto, Cassiano Alves dos Santos, fazendeiro; 5° districto, José Leite Pinto fazendeiro; 6° districto, Felicio Moreira de Oliveira, fazendeiro e 7° districto, Vasco Maia Monteiro, fazendeiro.

Os directorios districtaes ficaram assim constituidos:

VALENÇA — 1° districto, David Alves dos Santos, jornalista; Eduardo André Pereira, negociante; Nilo da Silva Gracioso, negociante e proprietario; Sebastião Cardoso Coelho, proprietario e Humberto Rosa, operario.

JUPARANA — 2° districto: Lindolpho Gomes Carijó, fazendeiro; Archimedes Santoro de Castro Pentagna, fazendeiro; Ary Lisboa Pacca, professor; Joaquim de Souza Rocha, fazendeiro, e Parisio Bastos.

CONSERVATORIA — 3° districto: Nestor Ribeiro Ferreira, fazendeiro; Pedro Ramos Gomes, fazendeiro; Lupercio de Castro, fazendeiro; Aulino Lourenço de Souza, negociante, e Francisco Dias da Cunha, fazendeiro.

IPIABAS — 4° districto: Cassiano Alves dos Santos zendeiro; Luiz Alves Pêgas, negociante, e Hilario de Avellar, fazendeiro.

SANTA ISABEL — 5° districto: dr. Rodolpho Milward, medico; dr. Sebastião Ferreira Pinto, medico; Coronel Dolphando Leite Ferraz, fazendeiro; João Quintino Junqueira, fazendeiro, e tenente Octavio Chaves pharmaceutico.

RIO BONITO — 6° districto: Arnor Sylvestre Vieira, fazendeiro; José Esteves da Costa, fazendeiro; Cyriaco Marinho da Cunha, fazendeiro; Domingos Martins Pereira, fazendeiro, e Ubaldo Ferreira Braga commerciante.

RIO PRETO — 7° districto: Cyro Maia Monteiro, fazendeiro; Cicero Porto, fazendeiro; Euclydes Furtado, fazendeiro; Dirceu Villela fazendeiro; Olegario de Oliveira, fazendeiro, e José Pereira Braz, fazendeiro.

Secretario Geral — Antonio Assumpção.

As casas de diversões desta capital — Em face dos favores fiscaes de que goza o Circo Sarrasani

As casas de diversões — cinemas, theatros e circos — do Rio de Janeiro não estão satisfeitas com os privilegios de que goza actualmente o circo Sarrasani, que lhe trazem vantagens enormes de concurrencia, pois que, libertado dos impostos, podendo se fazer annunciar por toda a parte, utilizando-se de cartazes que espalha por toda a parte, de carros reclames que correm todos os bairros, consegue attrair a attenção de um modo que, a qualquer outra empresa sómente seria possivel gastando rios de dinheiro, tal e onus com que o fisco municipal sobrecarrega tal publicidade.

E como sejam outras as vantagens ainda que usufrue a empresa que explora aquelle circo, em detrimento da industria e do commercio local, que pagam seus impostos, concorrendo para a riqueza do erario municipal — resolveram o Syndicato Cinematographico de Exhibidores, a Casa dos Artistas, e a Sociedade Brasileira de Autores Theatraes se dirigirem ao sr. prefeito-interventor nesse sentido, pedindo mesmo que seja limitado o prazo de permanencia daquelle circo nesta capital, como aliás se costuma fazer em todos os grandes centros. Para esse fim, uma commissão representativa daquellas classes pediu ao sr. prefeito-interventor uma audiencia.

Envenenou-se Num Bar da Avenida

O GESTO TRAGICO DE UMA JOVEN LINDA E ELEGANTE

Foi profundamente emocionante aquella scena da tarde de hontem no Bar Sympathia, á Avenida Rio Branco. Quando mais intenso era ali o movimento, uma moça linda e elegante caiu, desfallecida, sobre a mesa a que se sentava, entrando a gemer dolorosamente.

Immediatamente, um "garçon" correu ao telephone, chamando a Assistencia, ao mesmo tempo em que outro vinha com o inspector n. 400, do Trafego, que tomou as providencias de caracter policial.

No posto central, o medico de serviço verificou que a joven, que dissera chamar-se Adalgisa Fernandes Amorim, ter 22 annos e residir á rua do Senado n. 236, casa IV, Villa Fernandes, havia ingerido grande quantidade de lysol. Era grave o seu estado, motivo porque o medico resolveu internal-a no Hospital de Prompto Soccorro.

No Bar Sympathia, ao lado de Adalgisa, estava tambem um rapaz, que ao verificar a occurrencia, procurou occultar o seu nome, retirando da bolsa da moça um seu retrato.

O commissario Carlos Laet, do 1° districto, apurou porém que o rapaz que estava á mesa do bar junto com Adalgisa chamava-se Francisco Cardoso e trabalhava n'"A Capital". Deteve-o, e então elle declarou ser amante da joven, que pertence a uma bôa familia do Norte do paiz. Em dezembro de 1933, Adalgisa foi seduzida por um moço, que depois a abandonou. Cardoso que a conhecia ha muitos annos procurou evitar que Adalgisa descesse todos os degráos da degenerescencia, convidando-a para morar com elle. Viveram felizes, até que, hontem, inexplicavelmente, ella executou esse gesto tresloucado.

Casimiras
EM CORTES
PARA Todo Gosto Todo Preço
METRO DE OURO
159, R. ROSARIO, 159

O General Klinger Embarcou Para o Rio

RIO GRANDE 22 (A. B.) — A bordo do "Madrid", partiu com destino ao Rio de Janeiro, o general Bertholdo Klinger.

Ha dez dias o general Klinger aqui se encontrava hospedado em casa de um parente, ignorando-se o motivo de sua partida inesperada.

Na Escola Naval

Realizou-se, hontem, na Escola Naval, a ceremonia de inauguração de um retrato, do "Almirante Saldanha". A solennidade foi presidida pelo ministro da Marinha.